

2.do

Informe de Actividades

GESTIÓN 2023 - 2027





H. Junta de Gobierno

Dra. Daisy Escobar Castillejos.
Presidenta en turno

Dr. Francisco Guevara Hernández.
Secretario permanente

Dra. Ligia Margarita Domínguez Castañón.
Integrante

Dr. Alejandro Francisco Herrán Aguirre.
Integrante

Directorio UNACH

Dr. Oswaldo Chacón Rojas
Rector

Mtro. Rodolfo Guadalupe Lazos Balcázar
Abogado General

Dra. Maricela Hazel Pacheco Pazos
Defensoría de los Derechos Humanos y Universitarios

Mtra. María del Carmen Vázquez Velasco
Secretaria General

Dr. Florentino Pérez Pérez
Secretario Académico

Mtro. Felipe de Jesús Gamboa García
Secretario Administrativo

Mtra. Myriam Jazmín González González
Secretaria para la Inclusión Social y Diversidad Cultural

Mtra. Mónica Guillén Sánchez
Secretaria de Identidad y Responsabilidad Social Universitaria

Directorio
Facultad de Medicina Humana “Dr. Manuel Velasco Suárez”
Campus IV

Dr. César Aguilar Meza

Director

Dra. Rosa del Carmen Gallegos Sandoval

Encargada de la secretaría académica

Lic. Eleazar Natarén Flores

Administrador

Dr. Ángel Lugo Trampe

Coordinador de Investigación y Posgrado

Dr. Enrique Alejandro Martínez Ramírez

Coordinador de servicio social e internado de pregrado

Dra. Lizbeth López Aguilar

Coordinadora de Enseñanza

Contenido

1. Información académica	12
1.1 Oferta educativa	13
1.1.1 Pregrado	13
1.1.2. Posgrado.....	13
1.1.3. Acreditaciones.....	14
1.2 Matrícula.....	14
1.2.1. Estudiantes por cada programa educativo.....	14
1.2.2. Deserción.....	17
1.2.3 Titulación.....	19
1.2.4 Movilidad e intercambio estudiantil (presencial y virtual)	19
1.2.4 Cursos, talleres, seminarios y diplomados dirigidos a estudiantes.	19
1.3 Personal académico	23
1.4 Investigación.....	27
1.4.1. Cuerpos académicos.	27
1.4.2. Grupos de investigación.....	27
1.4.3. Redes y proyectos registrados en la DGPI y otros.	28
1.4.4. Productividad (libros, capítulos de libros, artículos, participación y organización de congresos, patentes, otros).....	29
1.5 Extensión y vinculación.....	31
1.5.1. Unidad de vinculación docente.	31
1.5.2. Transferencia de tecnología.	32
1.5.3. Convenios.....	32
1.5.4. Ferias profesiográficas	33
1.5.5. Otros eventos (foros, demostraciones, ferias, otros).....	33
1.6 Internacionalización	34
1.6.1. Redes y proyectos de investigación que involucren asociación y colaboración internacional.	34
1.6.3. Asignaturas con carácter internacional e intercultural que incluyan bibliografía en otro idioma, en colaboración con otras instituciones e impartido en otro idioma. ..	35
1.6.4 Cursos de idiomas (Curriculares y extracurriculares).....	35

1.6.5 Programas de doble titulación	35
1.6.6 Capacitación docente, de gestores y administrativos para el proceso de internacionalización.....	35
2. Información administrativa.....	36
2.1. Estructura organizacional.....	37
2.2. Personal administrativo.....	38
2.2.1. Tipo de contratación.....	38
2.2.2. Grado de habilitación	39
2.2.3. Capacitación (Cursos, talleres, seminarios y diplomados)	39
3. Órganos de Gobierno.....	40
3.2. Consejo técnico.	41
3.3. Comités internos.....	43
3.4. Grupos colegiados.....	43
3.5. Estado de situación financiera.....	44
3.5.1. Fuentes de financiamiento.....	44
3.5.2. Aplicación de las fuentes de financiamiento	45
3.6. Auditorías.....	46
3.7. Terrenos (superficie y uso).....	46
3.8. Edificios y laboratorios	46
3.9. Mobiliario.....	47
3.10. Equipo tecnológico	48
3.11. Equipo de transporte (personal y de carga).....	48
4. Gestión y planeación	49
4.1. Análisis FODA (Fortalezas, oportunidades, debilidades, amenazas)	50
4.2 Gestión para atender las debilidades y amenazas.	52
4.3 Acciones para mantener las fortalezas.	52
5. Indicadores CUMEX	54



Dr. César Aguilar Meza
Director
Gestión 2023-2027

INTRODUCCIÓN

A partir del 24 de enero de 2023, la Honorable Junta de Gobierno me honra al nombrarme Titular de la Facultad de Medicina Humana C-IV, “Dr. Manuel Velasco Suárez” para el periodo 2023 – 2027, designación que me ha permitido realizar acciones que fortalezcan los procesos académico-administrativos en beneficio de nuestra comunidad estudiantil; además este cargo que representa la responsabilidad en la rendición de cuentas; es por ello que con este informe doy cumplimiento a lo establecido en el Artículo 654, Fracción IX del Estatuto Integral de la Universidad Autónoma de Chiapas, que establece la obligatoriedad a directores y directoras de las facultades, escuelas e institutos a rendir informe ante la comunidad universitaria, a la Junta de Gobierno y al Rector, de las actividades generales de la dependencia, o cuando sea requerido por las actividades señaladas.

El pasado 1 de abril de 2024, con el respaldo de las autoridades al frente de la rectoría y con la participación de personal administrativo de esta unidad académica, se tuvo la oportunidad de migrar a las nuevas instalaciones de la Facultad de Medicina, ubicadas carretera a Puerto Madero en el km 10.5, finca Santa Teresa, al sur de la ciudad de Tapachula, a un costado del Hospital General “Manuel Velasco Suárez” del IMSS-Bienestar. Estas instalaciones cuentan con una extensión de 3 hectáreas y se recibieron inicialmente con dos edificios, y el 22 de noviembre de 2024 se recibe el tercer edificio mismo que fue inaugurado el gobernador del estado y el rector de la Universidad Autónoma de Chiapas, en funciones en ese momento; sumando actualmente tres edificios que cuentan con tres niveles.

En este segundo periodo de labores se tuvieron logros importantes como la acreditación de la Licenciatura en Médico Cirujano plan 2013, a través del Consejo Mexicano para la Acreditación de la Educación Médica A.C. (COMAEM), proceso que inició con la visita a distancia de los evaluadores los días 29 y 30 de abril, posteriormente los días 6, 7 y 8 de mayo de manera presencial. El Comité de Acreditación del COMAEM, en su Tercera Sesión Ordinaria 2024, realizada el 25 de

junio del mismo año, decidió Acreditar por cinco años el Plan de estudios de la Licenciatura en Médico Cirujano que se imparte en la Facultad de Medicina Humana C-IV, de la Universidad Autónoma de Chiapas, con vigencia del 25 de junio de 2024 al 24 de junio de 2029.

Otro de los logros que merecen especial mención es la evaluación de las competencias disciplinares de los médicos en formación a través de la aplicación del Examen Clínico Objetivo Estructurado (ECO-E). La aplicación realizada en el mes de enero tuvo como sede las instalaciones de la Unidad Médica Familiar No.11, del Instituto Mexicano del Seguro Social y la segunda aplicación realizada en el mes de julio se efectuó en las nuevas instalaciones de la Facultad de Medicina Humana C-IV, ambos exámenes tuvieron un impacto importante en la evaluación académica y en la recaudación de ingresos propios; cabe destacar que es el reflejo del trabajo colaborativo de la secretaría académica y el personal administrativo de esta facultad.

Por otro lado, se han implementado acciones para el reforzamiento académico de los estudiantes a través de cursos de verano y de invierno, permitiendo también la generación de recursos financieros, con la colaboración del personal docente y administrativo. También se han desarrollado acciones en el rubro de la investigación, en este sentido se realizó trabajo de investigación disciplinar, relacionado con la agudeza auditiva de los estudiantes, así mismo, se ha capacitado al personal docente a través de cursos relacionados a las estrategias de enseñanza y aprendizaje basado en competencias.

Se han realizado acciones para el aseguramiento de la calidad y la mejora continua, a través de la inducción al sistema de Gestión de la calidad, la revisión y aplicación de los procedimientos institucionales en concordancia con la Política de calidad universitaria, en apego a la Legislación Universitaria y la normatividad aplicable de los organismos externos, acciones que reflejan el buen desempeño de las actividades en los servicios escolares, tutorías y resguardo patrimonial con buenos resultados en la pasada auditoría interna del Sistema de Gestión de calidad.

Asimismo, se han realizado acciones de vinculación con otras facultades del campus IV como la Facultad de Administración, Ciencias Químicas, Ciencias Agrícolas y la extensión de Derecho.

El fortalecimiento financiero a través de la generación de ingresos propios con actividades de educación continua, como el Examen Clínico Objetivo Estructurado (ECOÉ), cursos de verano y cursos de invierno dirigidos a estudiantes.

En el marco de los 50 años de la Universidad Autónoma de Chiapas, esta Unidad académica se sumó a los festejos a través de actividades académicas, deportivas y culturales realizadas en los meses de octubre y noviembre.

Las acciones implementadas en este periodo han sido orientadas al fortalecimiento del proceso de enseñanza aprendizaje, mejoramiento en la calidad de los servicios académico administrativos, apoyo académico y socioemocional a los estudiantes con el respeto a los derechos humanos y universitarios.

“Por la conciencia de la necesidad de servir”

Dr. César Aguilar Meza

Director

1. Información académica



1. INFORMACIÓN ACADÉMICA.

Durante el año 2024, se realizaron múltiples actividades académicas, dando seguimiento al Programa de Desarrollo Institucional y Proyecto Académico 2022-2026 de la Rectoría y Proyecto Académico 2023-2027 de nuestra facultad, reforzando la capacitación docente y disciplinar, de igual manera se dio continuidad al examen clínico objetivo estructurado (ECO), examen que permite evaluar el desempeño de los estudiantes ante situaciones clínicas simuladas; en él evidencian su razonamiento clínico, habilidades y la comunicación entre el médico paciente al enfrentar situaciones clínicas habituales que se dan en la cotidianidad del desarrollo profesional médico.

1.1 Oferta educativa

1.1.1 Pregrado

La facultad de medicina humana C-IV “Dr. Manuel Velasco Suárez”, cuenta con el programa de Licenciatura en Médico Cirujano plan 2013, el cual consta de 9 módulos, siendo los tres primeros módulos de ciclos básicos y a partir del cuarto y hasta el octavo módulo se integran los ciclos clínicos, realizando prácticas de cada una de las especialidades que contempla el programa en los distintos hospitales y clínicas de salud del estado de Chiapas. El noveno módulo está representado por un año de internado médico de pregrado, contabilizando hasta este módulo 437 créditos, posteriormente se agrega el año de servicio social.

1.1.2. Posgrado

Actualmente esta Unidad académica no tiene programa de posgrado.

1.1.3. Acreditaciones

El 26 de marzo de 2024, se recibe el oficio vía electrónica anunciando la visita del comité de acreditación del Consejo Mexicano para la Acreditación de la Educación Médica A.C. (COMAEM), la cual se llevó a cabo de manera virtual los días 29 y 30 de abril y de manera presencial los días 6 al 8 de mayo, el día 25 de junio en sesión extraordinaria el comité evaluador dictamina un resultado favorable para nuestra facultad otorgando la acreditación a partir del 25 de junio de 2024 al 24 de junio de 2029, posteriormente se recibe el documento oficial de COMAEM firmado por el presidente de dicha Asociación, quedando observaciones y recomendaciones que tienen que atenderse en un periodo no mayor a 12 meses.

1.2 Matrícula

1.2.1. Estudiantes por cada programa educativo.

El plan de estudios de la Facultad de Medicina Humana C-IV, “Dr. Manuel Velasco Suárez”, está constituido por nueve módulos con un valor de 437 créditos más un año de Servicio Social. El programa académico comprende dos fases curriculares siendo los tres primeros módulos considerados en la fase curricular Ciclos básicos; a partir del cuarto y hasta el octavo módulo integran la fase curricular Ciclos clínicos, el noveno módulo abarca un año de internado rotatorio en uno de los distintos hospitales del estado.

Para el ingreso a la Licenciatura se realiza un proceso de selección anual equitativo y sistematizado que implica:

1. El examen de admisión, para identificar conocimientos de los aspirantes.
2. El examen psicométrico y la entrevista, permite identificar el perfil emocional, conductual y cognitivo de los aspirantes (Esta evaluación es diagnóstica no condiciona la admisión del aspirante)

- El Curso de inducción a la medicina, mismo que tiene una duración de 16 semanas en el cual el aspirante debe aprobar 6 unidades de competencia con una calificación mínima de 7; para ingresar al primer semestre de la Licenciatura. Las Unidades de competencia del curso de inducción son: Introducción a la anatomía, Introducción a la fisiología, Léxico médico, Histología, Bioquímica y Biología molecular.

Ilustración 1 Sitio oficial para el desarrollo del proceso de admisión



Fuente: UNACH, 2023.

La matrícula registrada en el ciclo enero julio 2024, estuvo integrada por 403 estudiantes, de los cuales 213 son mujeres que representa el 53% y 190 hombres representando el 47% de la población escolar, distribuidos de la siguiente manera:

Tabla 1 Matrícula enero julio 2024

Módulo	Femenino	Masculino	Total x grupo	Total x modulo	Fase curricular
I – A	10	13	23	47	Ciclos básicos 147
I – B	13	11	24		
II -A	18	8	26	51	
II – B	18	7	25	49	
III -A	15	12	27		
III -B	12	10	22		

IV- A	16	14	30	52	Ciclos clínicos 213
IV -B	12	10	22		
V – A	18	10	28	51	
V – B	12	11	23		
VI – A	10	9	19	43	
VI – B	11	13	24		
VII – A	7	15	22	22	
VIII – A	8	15	23	45	
VIII – B	11	11	22		
Total previo internado	191	169	360	360	
IX – A (INTERNADO)	22	21	43	43	Internado 43
Total	213	190	403	403	403

Fuente: Elaboración propia

Respecto al ciclo agosto-diciembre 2024, la matrícula estuvo integrada por 408 estudiantes, de los cuales 214 son mujeres que representa el 52.5% y 194 hombres representando el 47.5% de la población escolar, distribuidos de la siguiente manera:

Tabla 2 Matrícula agosto-diciembre 2024

Modulo	Femenino	Masculino	Total x grupo	Total x modulo	Fase curricular	
I – A	14	12	26	52	Ciclos básicos 147	
I – B	10	16	26			
II -A	11	12	23	46		
II – B	12	11	23			
III -A	18	6	24	29		
III -B	18	7	25			
IV- A	15	13	28	50		Ciclos clínicos 216
IV -B	12	10	22			
V – A	16	13	29	51		
V – B	12	10	22			
VI – A	17	10	27	51		
VI – B	12	12	24			
VII – A	10	9	19	42		
VII – B	11	12	23			
VIII – A	7	15	22	22		
	195	168	363	363	363	
IX - A	19	26	45	45	Internado 45	
Total	214	194	408	408	408	

Fuente: Elaboración propia

La matrícula del año 2024 fue de 811 y en 2023 fue de 827 presentando una variación del 1.5%.

Es importante destacar que la matrícula está definida de acuerdo a la disponibilidad de los campos clínicos del sector salud para la realización de los ciclos clínicos e

internado, con base en la **NORMA Oficial Mexicana NOM-234-SSA1-2003, Utilización de campos clínicos para ciclos clínicos e internado de pregrado.**

1.2.2. Deserción

La tendencia del índice de deserción escolar del programa de la Licenciatura en Médico cirujano, ha sido reducida con menos del 1% tanto para el año 2023 y 2024, presentando en 2024 un índice de deserción del 0.25% con 2 estudiantes de una matrícula de 811, reflejando una disminución del 0.60% respecto del índice del 0.85% presentado sobre la matrícula de 827 estudiantes del año 2023.

Tabla 3 Índice de deserción escolar años 2023 y 2024

Ciclo escolar	Femenino	Masculino	Total	%anual
Ene – Jun 2023	4	0	4	0.85%
Ago – Dic 2023	2	1	3	
Ene – Jun 2024	1		1	0.25%
Ago – Dic 2024	1		1	

Fuente: Elaboración propia

En el año 2023 el mayor número de deserciones fue de mujeres, sin embargo, en los dos ciclos del 2024 fue de manera equitativa entre ambos sexos. El índice de deserción de 2024 fue de 0.25% en comparación del 0.85% presentado en 2023.

1.2.2.1. Acompañamiento psicoemocional.

Durante el año 2024, el Departamento de Ingreso y Acompañamiento Psicoemocional ha realizado actividades en beneficio de la salud emocional de los estudiantes y personal administrativo de la siguiente manera:

- Como parte del proceso de selección para el ingreso a la Licenciatura, se aplicaron 96 pruebas psicométricas a los aspirantes que fueron aceptados para ingresar en los ciclos agosto – diciembre 2024 y enero – julio 2025.

- Se impartieron 10 talleres presenciales, beneficiando a 285 estudiantes de los cuales 173 son mujeres y 112 hombres.

Tabla 4 Talleres para el acompañamiento psicoemocional a estudiantes

#	Nombre del taller	Fecha	M	H	Total
1	Arráncame la vida	15/01/24	9	10	19
2	El lado emocional de las relaciones sexuales	06/02/24	15	10	25
3	El arte de decir no	07/03/24	24	0	24
4	Consecuencias del uso de las drogas	07/03/24	6	8	14
5	Violencia en el noviazgo	17/04/24	15	7	22
6	Violencia de género	25/04/24	25	20	45
7	Servicio social libre de violencia	10/06/24	19	27	46
8	Primeros auxilios psicológicos	05/11/24	25	6	31
9	Violencia en el noviazgo	07/11/24	24	15	39
10	Protocolo de actuación	11/11/24	11	9	20
	Total		173	112	285

Fuente: Elaboración propia

- Se realizaron actividades de promoción en el acompañamiento psicoemocional, atendiendo a una población de 250 estudiantes.
- Se realizaron pruebas psicométricas a 69 estudiantes del internado rotatorio de pregrado como parte de requisito para su ingreso a las instituciones de salud.
- Se mantiene el acompañamiento psicoemocional a 71 estudiantes inscritos del primero al octavo módulo, tanto de manera virtual como presencial

1.2.2.2. Departamento de becas.

Durante 2024 se realizó la difusión de las convocatorias para las becas de manutención y de transporte a través de publicaciones en la página web de nuestra facultad, página de Facebook y los grupos de WhatsApp de los estudiantes. Por otro lado, la coordinación nacional de becas benefició a 232 estudiantes con la beca

Jóvenes escribiendo el futuro de los cuales 136 son mujeres y 96 hombres, representando un 57.21% del total de la población estudiantil.

1.2.3 Titulación

Tabla 5. Titulados ciclos de 2023 y 2024

Modalidad	Ene-Jun 23		Ago-Dic 23		Ene-Jun 24		Ago-Dic 24	
	H	M	H	M	H	M	H	M
EGEL	24	23	20	6	19	16	15	14
Excelencia	0	0	15	5	15	21	14	13
Mérito A.	10	14	0	1	0	0	0	0
Tesis	0	0	0	0	1	0	1	0
					35	37	30	27
Total	71		47		72		57	

Fuente: Elaboración propia

En el año 2024 se titularon a 129 pasantes de la Licenciatura de los cuales 64 son mujeres y representan el 49.6% de los titulados y 65 son hombres. En este año un estudiante se tituló mediante la modalidad de Tesis, en comparación con los 118 pasantes titulados en el año 2023 que ninguno optó por esa modalidad

1.2.4 Movilidad e intercambio estudiantil (presencial y virtual)

Durante el año 2024 se recibieron las convocatorias de movilidad virtual en los meses de enero, marzo, y julio, sin embargo, no hubo la respuesta esperada por parte de la comunidad estudiantil de esta facultad, derivado de la complejidad en la estructura curricular de nuestro plan de estudios modular.

1.2.4 Cursos, talleres, seminarios y diplomados dirigidos a estudiantes.

El desarrollo de habilidades y destrezas por parte del estudiante, es esencial para enfrentar habituales situaciones clínicas que se dan en la cotidianeidad del desarrollo profesional médico es por ello que se impartieron los siguientes cursos:

Del 3 al 13 de junio de 2023, se realizaron los cursos de verano con el objetivo reforzamiento de las habilidades clínico - prácticas de los estudiantes, en el cual participaron 254 estudiantes de los diferentes grados de la Licenciatura de los cuales 129 fueron mujeres y 125 hombres.

Tabla 6. Cursos de habilidades clínico-prácticas dirigidos a estudiantes de medicina.

Curso	Fecha	M	H	T
Práctica de anatomía	03/06/24	15	10	25
Atención del trabajo de parto	04/06/24	12	17	29
Interpretación de radiografías	05/06/24	12	15	27
Nudos y suturas	06/06/24	22	15	37
Interpretación de electrocardiograma	07/06/24	18	12	30
Cateterismo vesical	10/06/24	12	8	20
Férulas y yesos	11/06/24	15	22	37
Primeros auxilios	12/06/24	15	12	27
Semiología médica	13/06/24	8	14	22
Total		129	125	254

Fuente: Elaboración propia

En el segundo ciclo escolar (agosto-diciembre), se realizaron los cursos de habilidades prácticas del 25 de noviembre al 4 de diciembre de 2024, en los cuales se tuvo la participación de 266 estudiantes de los cuales 118 son hombres y 148 mujeres.

Tabla 7. Cursos de habilidades clínico-prácticas dirigidos a estudiantes

Curso	Fecha	M	H	T
Manejo de la vía aérea	25/11/24	18	7	25
Venoclisis y vías de administración	26/11/24	16	19	35
Atención del parto	27/11/24	22	15	37
Interpretación de radiografías (tórax y abdomen)	28/11/24	21	9	30
Férulas y yesos	29/11/24	17	16	33
Interpretación de electrocardiograma	02/12/24	18	17	35
Cateterismo vesical	03/12/24	14	14	28
Atención del recién nacido	04/12/24	22	21	43
Total		148	118	266

Fuente: Elaboración propia

La participación estudiantil en ambos ciclos escolares fue del 72% de la población comprendida en los ocho primeros módulos, es decir, sin considerar a los estudiantes del internado rotatorio de pregrado que se encuentran en los campos clínicos.

1.2.4.1 Comisión de género.

Durante el año recién pasado, la persona responsable de la comisión de género en esta Unidad académica, realizó cursos, talleres y pláticas a los aspirantes inscritos en módulo de inducción, estudiantes de primero a octavo módulo, médicos internos de pregrado (IX módulo) y médicos pasantes de servicio social (MPSS). Beneficiando a un total de 396 personas de estas categorías.

Tabla 8. Cursos y talleres de la Comisión de género dirigida a la comunidad estudiantil

Nombre del curso o taller	Fecha	M	H	Total
Rompiendo el silencio para trascender	07/03/24	19	15	34
Nuevas masculinidades	07/03/24	0	27	27
Platica de protocolo ante situaciones de violencia	06/05/24	9	11	20
Servicio social libre de violencia (para MPSS)	10/06/24	19	27	46
Platica de protocolo ante situaciones de violencia	22/08/24	18	18	36
Atención en prevención de suicidio	09/09/24	11	12	23
Programa nacional de prevención del suicidio	10/09/24	12	10	22
Prevención del suicidio y herramientas para detectarlo	10/09/24	13	12	25
Programa nacional de prevención del suicidio	12/09/24	20	18	38
Discriminación	09/10/24	21	13	34
Primeros auxilios psicológicos	05/11/24	25	6	31
Violencia en el noviazgo	07/11/24	24	15	39
Platica de protocolo ante situaciones de violencia	11/11/24	11	10	21
Total		202	194	396

Fuente: Elaboración propia

1.3 Personal académico

En el año 2024 esta unidad académica presentó una plantilla académica integrada por 74 docentes en el ciclo enero-junio y 69 docentes en el ciclo agosto-diciembre, contratados de la siguiente manera.

1.3.1. Tipo de contratación

Tabla 9. Personal académico por tipo de contratación

Tipo de contratación	Ciclo ene – jun 2024	Ciclo ago – dic 2024
Profesor de tiempo completo	5	4
Profesor de medio tiempo	0	0
Profesor de asignatura	66	63
Técnico académico	2	2
Otros	0	0
Total, de personal académico	73	69

Fuente: Elaboración propia

Como se puede observar en la tabla, en el ciclo agosto-diciembre se presenta una disminución del 20% en los profesores de tiempo completo, esto es derivado a un cambio de adscripción. En el caso de los profesores de asignatura la disminución se debe a que se aumenta la carga horaria por docente en seguimiento a los lineamientos establecidos en el Reglamento de Planeación Académica Docente (PAD) de la Universidad Autónoma de Chiapas.

1.3.2. Grado de habilitación

La plantilla académica del segundo ciclo escolar del año 2024, estuvo integrada por 61 docentes que cuentan con maestría y/o especialidad médica representando el 88%, los docentes con nivel de doctorado representan el 9% y los docentes con licenciatura es el 3%.

Tabla 10. Personal académico por grado de habilitación

Ciclo enero – diciembre 2024			
Tipo de contratación	Licenciatura	Maestría y/o especialidad médica	Doctorado*
PTC	0	2	2
PMT	0	0	0
Asignatura	2	58	3
Técnico académico	0	1	1
Otros	0	0	0
Total	2	61	6

Fuente: Elaboración propia

En esta tabla se puede observar la misma situación que en la anterior, en donde los PTC tienen una disminución por un cambio de adscripción al campus II.

1.2.3. Reconocimientos externos.

- 2 profesores de tiempo completo cuentan con reconocimiento de CONACYT, pertenecen al Sistema Nacional de Investigadores y al Sistema Estatal de Investigadores del Instituto de Ciencia, Tecnología e Innovación del estado de Chiapas.
- 3 profesores de tiempo completo cuentan con reconocimiento de Perfil Deseable.
- 2 profesores de tiempo completo cuentan con el reconocimiento del Consejo Mexicano de Certificación en Medicina Familiar A.C.
- Más del 90% de los docentes con especialidad cuentan con el reconocimiento del Consejo de su especialidad y/o Disciplina médica, como los son, los consejos mexicanos de: Cardiología, Medicina Interna, Traumatología y ortopedia, Urología, Nefrología, Pediatría, Ginecología y

obstetricia, Medicina Familiar, Urgencias, Cirugía, Oftalmología, Epidemiología.

1.2.4. Movilidad e intercambio docente nacional (presencial y virtual)

Durante 2024, no hubo actividad en este apartado.

1.2.5. Tutoría

El programa institucional de acción tutorial de nuestra Universidad, marca como función docente la realización de la Tutoría a estudiantes. En este rubro esta unidad académica presenta los siguientes avances:

Tabla 11. Resultados del programa institucional de tutoría

#	Tutores	Estimados	Alcanzados
1	Tutores totales	14	14
2	Tutores de tiempo completo y medio tiempo	3	3
3	Tutores de asignatura	11	11
4	Tutores con sesiones registradas	14	10
5	Tutores con derecho a constancia	14	7
6	Tutores capacitados	14	14
7	Tutores habilitados en el uso del SiPIT	14	14
	Tutorados		
8	Tutorados totales	359	359
9	Tutorados habilitados en el uso del SiPIT	329	359
10	Tutorados canalizados para atención especializada	-	3
11	Tutorados no aprobados	-	5
12	Tutorados en movilidad con tutor asignado	0	0

Fuente: Elaboración propia

Es importante destacar que se logró cubrir el 100% de los grupos.

En el año 2024, con la participación del personal docente de asignatura se logró un avance importante en la cobertura de estudiantes tutorados, atendiendo al 99% de ellos y el 1% restante tuvo una atención especializada.

Por otro lado, es importante comentar que se cuenta con una participación del 82% de tutores capacitados con grupo asignado.

1.2.6. Cursos, talleres, seminarios, y diplomados dirigidos a docentes.

En el año 2024 se capacitaron a 82 docentes en temas relacionados a la enseñanza, investigación, aspectos psicológicos y disciplinares.

Tabla 12. Capacitación docente año 2024

Nombre del curso o taller	Fecha	M	H	Total
Hablemos de primeros auxilios psicológicos	10/06/24	5	7	12
Igualdad en el aula	02/08/24	6	9	15
Comunicación de malas noticias en medicina	10/06/24	4	16	20
Estrategias de enseñanza aprendizaje basado en competencias profesionales de la salud	14/06/24	7	13	20
Metodología de investigación educativa en ciencias de la salud	25/11/24	3	12	15
Total		25	57	82

Fuente: Elaboración propia

Al final de cada ciclo escolar se logró un avance importante de más del 80% en la capacitación a personal docente, con temas enfocados no solo al área académica, sino con temas que tienen un impacto de largo alcance en la parte psicoemocional y de género de los estudiantes.

1.4 Investigación

1.4.1. Cuerpos académicos.

Nuestra facultad cuenta con un cuerpo académico registrado desde el año 2020 integrado por docentes investigadores de esta Unidad académica y la Facultad de Ciencias Químicas campus IV de nuestra Universidad

Tabla 13. Cuerpo académico de la Facultad de Medicina Humana “Dr. Manuel Velasco Suárez. Campus IV

Cuerpo académico	Grado	Integrantes
Medicina y epidemiología molecular UNACH-CA-158	Consolidado Vigencia 05/08/2020 a 05/08/2025	Dr. Ángel Lugo Trampe (líder) (FMHT) Integrantes: Dra. Karina del Carmen Trujillo Murillo. (FMHT) Dra. Marisol Espinoza Ruiz. (FCQ) Dra. Consuelo Chang Rueda. (FCQ)

Fuente: Elaboración propia

1.4.2. Grupos de investigación.

Actualmente se encuentra en formación el grupo colegiado de investigación en Ciencia médica y salud comunitaria, integrado por docentes de nuestra facultad e invitados de otras facultades de nuestra Universidad Autónoma de Chiapas.

Tabla 14. Grupo colegiado de investigación en Ciencia médica y salud comunitaria (en formación)

Grupo de investigación	Grado	Académicos
Grupo colegiado de investigación de ciencia médica y salud comunitaria	En formación	Dr. Maximiliano Arahon López García. Dr. Ángel Rene Estrada Arévalo. Mtro. Jordán Corzo Mancilla. Mtro. Christian David Hernandez Barrios. Mtra. Ema Perez Chirino. Mtro. César Aguilar Meza Mtro. Enrique Alejandro Martínez Ramírez Dra. Sonia Palomeque Ochoa. Mtro. Homero Anaya Lara.

Fuente: Elaboración propia

1.4.3. Redes y proyectos registrados en la DGPI y otros.

En 2024 se realizó un trabajo de investigación con fines de titulación denominado: Deficiente rendimiento académico asociado a trastorno auditivo. Este trabajo fue realizado por el Dr. Maximiliano Arahon López García (director de tesis) y el pasante en medicina Cristian Pinto Esquipula.

1.4.4. Productividad (libros, capítulos de libros, artículos, participación y organización de congresos, patentes, otros).

- El 27 de abril de 2024 se realizó el “1er° Concurso de Resolución de Casos Clínicos” organizado por la Coordinación de Investigación y Posgrado y el Cuerpo Académico “Medicina y Epidemiología Molecular de la Facultad de Medicina Humana “Dr. Manuel Velasco Suárez” Campus IV, UNACH, dirigido a la comunidad estudiantil, en el participaron 2 docentes y 26 estudiantes de diferentes semestres de los cuales 14 son mujeres y 12 hombres
- Participación en el XXVI Congreso Latinoamericano de Bioquímica Clínica y XXII Congreso Internacional del Colegio Nacional de Bacteriología en la ciudad de Bogotá, Colombia, con el proyecto de investigación titulado “Identificación molecular de patógenos causantes de Infecciones Respiratorias Agudas en la Frontera Sur de México”.
- Estudiantes de esta unidad académica obtuvieron el 2do lugar en la evaluación en Formato Cartel, en el 17° Congreso Internacional de Químicos Farmacobiólogos 2024, organizado por la Facultad de Ciencias Químicas C-IV.

Tabla 15 Productividad en el área de investigación

Nombre	Institución / Revista	Participantes
PROYECTO APROBADO	Convocatoria	Dra. Karina del Carmen
“Unidad de Innovación en Ingeniería Tisular y Producción celular impulsando la Medicina	“Ciencia Básica y de Frontera 2023-2024, Consejo Nacional de Humanidades, Ciencias y Tecnologías (Conacyt)	Trujillo Murillo (1), Dr. Ángel Lugo Trampe (1), Dra. Gabriela Palacios Pola (2), Dra. Consuelo Chang Rueda (3), Dr. Andrés de Jesús Palomeque Prado (4), Dra. Marisol Espinoza

<p>Regenerativa en Chiapas, México.</p>		<p>Ruiz (3), Dra. Yaliana Tafurt Cardona (1), MC. Paul Mendoza Pérez (1) MC. Alejandra de Jesús Joo Domínguez (1)</p>
<p>Artículo Vitamin D3 (Calcitriol) Monotherapy Decreases Tumor Growth, Increases Survival, and Correlates with Low Neutrophil-to-Lymphocyte Ratio in a Murine HPV-16-Related Cancer Model</p>	<p>Biomedicines/ OPEN ACCESS JOURNALS 2024/6</p>	<p>Alejandra E. Hernández-Rangel 1, Gustavo A. Hernandez-Fuentes 1 , Daniel A. Montes-Galindo 2, Carmen A. Sanchez-Ramirez 1, Ariana Cabrera-Licon 2 , Margarita L. Martinez-Fierro 3 , Iram P. Rodriguez-Sanchez 4 , Idalia Garza-Veloz 3, Janet Diaz-Martinez 5 , Juan C. Casarez-Price 2, Jorge E. Plata-Florenzano 2, Hector Ochoa-Díaz-Lopez 6, Angel Lugo-Trampe 7 and Iván Delgado-Enciso 1,2,8,*</p>
<p>Artículo Nine-Month Trend of IgG Antibody Persistence and Associated Symptoms Post-SARS-CoV-2 Infection</p>	<p>Healthcare/ OPEN ACCESS JOURNALS 2024/5/5</p>	<p>Angel Lugo-Trampe 1,2,* , Daniel López-Cifuentes 3, Paúl Mendoza-Pérez 1, Yaliana Tafurt-Cardona 1, Alejandra de Jesús Joo-Domínguez 1, Clara Patricia Rios-Ibarra 4, Marisol Espinoza-Ruiz 3,</p>

		Consuelo Chang-Rueda 3 , Iram Pablo Rodriguez- Sanchez 5, Margarita L. Martinez-Fierro 6 , Iván Delgado-Enciso 7,8 and Karina del Carmen Trujillo- Murillo
--	--	--

Fuente: Elaboración propia

1.5 Extensión y vinculación

Esta facultad de medicina en coordinación con el Programa de Bienestar y Salud de la Centro de Estudios Sobre la Universidad (CESU) ha realizado actividades de vinculación con las facultades de Ciencias de la Administración, Ciencias químicas, Ciencias agrícolas y la Extensión de la escuela de derecho Tapachula, correspondientes al Campus IV, con la implementación de consultorios médicos, para atención en salud de la comunidad universitaria, siendo atendidos por médicos pasantes en servicio social.

En el año 2024, se dio continuidad a la estancia posdoctoral de la Dra. Yaliana Tafurt Cardona, Coordinadora del área de Biología celular y molecular de la Fundación Universitaria Navarra UNINAVARRA-Neiva de Colombia en nuestra unidad académica gestionada por la Coordinación de Investigación y Posgrado de la Facultad de Medicina Humana “Dr. Manuel Velasco Suárez” Campus IV, UNACH.

1.5.1. Unidad de vinculación docente.

Se realizan actividades de práctica comunitaria en la localidad Benito Juárez el Plan, perteneciente al municipio de Cacahoatán Chiapas, con alumnos del sexto módulo, dirigidos por el titular de la Unidad de competencia Práctica comunitaria y vinculación Dr. Maximiliano Arahon López García y como docente invitado el Dr. Ángel Rene Estrada Arévalo, PTC adscrito a la Escuela de Sistemas Alimentarios, (SIAL) de esta universidad.

Tabla 16. Resultados de la Práctica comunitaria.

#	Unidad de competencia	Lugar de desarrollo	# Estudiantes	# Beneficiados	
				H	M
1	Práctica comunitaria	Comunidad Benito Juárez el plan Mpio. Cacahoatán, Chiapas	26	14	12

Fuente: Elaboración propia

1.5.2. Transferencia de tecnología.

Esta unidad académica cuenta con un equipo de simulación virtual constituido por una mesa Matrix y lentes de realidad virtual, como apoyo a la enseñanza, el cual consta de un software con licencia, recientemente actualizado, que se utiliza en la enseñanza de las estructuras anatómicas a través de la simulación de autopsias, que se enlaza con un número ilimitado de equipos de cómputo de los estudiantes.

A finales del mes de abril se contrató el servicio de internet Telmex de 200 megas, para proporcionar acceso a internet, a reuniones y eventos académicos de manera virtual en beneficio de comunidad universitaria y para la realización de actividades académicas y administrativas.

1.5.3. Convenios.

Se mantienen los convenios con las distintas instituciones de salud para actividades de prácticas clínicas con estudiantes de cuarto a octavo módulos, actividades propias de médicos internos de pregrado y médicos pasantes en servicio social en el estado de Chiapas.

- Instituto Mexicano del Seguro Social. IMSS.
- Secretaria de Salud (IMSS Bienestar). SSA

- Instituto de Seguridad y Servicios Sociales de los Trabajadores del Estado. ISSSTE.
- Instituto de Seguridad Social de los Trabajadores del Estado de Chiapas. ISSTECH.
- Secretaria de la Defensa Nacional. SEDENA.
- Presidencia Municipal de Tapachula.
- Convenios de colaboración con las distintas facultades del campus IV.

1.5.4. Ferias profesiográficas

El 23 de octubre dentro de las instalaciones de la facultad de medicina se realizó la feria profesiográfica en el marco de los 50 años de la Universidad Autónoma de Chiapas y además del festejo del día del médico. Acudieron estudiantes de las preparatorias No.1 y 2 de Tapachula con un total de 200 participantes. Se proporcionó la información correspondiente a la carrera de medicina, además de realizar actividades como demostración de habilidades clínicas en la formación médica, tales como suturas, lavado de manos, reanimación cardiopulmonar, entre otros.

1.5.5. Otros eventos (foros, demostraciones, ferias, otros)

- Participación del profesor de tiempo completo, Dr. Maximiliano Arahon López García, en el X conversatorio, denominado “Las otras memorias”, realizado en la Facultad de Negocios C-IV, el 5 de marzo de 2024.
- El personal docente sindicalizado de la facultad, asistió a las “Jornadas médicas de prevención y detección de enfermedades cardiovasculares” organizado por el SPAUNACH el 2 de octubre de 2024, en ella participaron 6 médicos pasantes en servicio social y 16 trabajadores afiliados a este sindicato como pacientes, todos pertenecientes a esta unidad académica.

- Como parte de la formación cultural el 30 de octubre se realizó un concurso de disfraces y altares alusivos al día de muertos, en donde participaron más de 15 concursantes de todos los grupos con diferentes disfraces de catrines y catrinas. Con la dirección de la Dra. Juana Chirino Romero, docente de esta facultad, los estudiantes del cuarto módulo presentaron el baile de las chiapanecas y los parachicos.

1.6 Internacionalización

1.6.1. Redes y proyectos de investigación que involucren asociación y colaboración internacional.

- Se continúa con una estancia posdoctoral de la Dra. Yaliana Tafurt Cardona de la Fundación Universitaria Navarra de Colombia, en nuestra unidad académica gestionada por la Coordinación de Investigación y Posgrado de la Facultad de Medicina Humana “Dr. Manuel Velasco Suárez” Campus IV, UNACH.
- El 7 y 8 de noviembre se realizó el Primer Congreso Internacional Entre Pares (virtual) desde las instalaciones del Hospital General de Tapachula “Manuel Velasco Suarez” con participación de virtual de las universidades de Cuba, Nicaragua y Guatemala.

1.6.2 Movilidad e intercambio estudiantil y docente internacional (Presencial y Virtual).

Se realizó la difusión de las convocatorias pero hubo nula participación de la comunidad estudiantil y docente, en gran medida a la poca flexibilidad del plan de estudios estructurado en el sistema modular.

1.6.3. Asignaturas con carácter internacional e intercultural que incluyan bibliografía en otro idioma, en colaboración con otras instituciones e impartido en otro idioma.

El plan de estudios de la Licenciatura en Médico cirujano, plan 2013 no contempla actividad relacionada a los puntos 16.2 y 16.3.

1.6.4 Cursos de idiomas (Curriculares y extracurriculares)

La carrera de medicina humana considera dentro del currículo de su programa académico seis niveles de inglés, cursados del primero al sexto módulo, estas unidades de competencia son impartidas por docentes de la Escuela de Lenguas Tapachula, Campus IV

1.6.5 Programas de doble titulación

No se considera en el plan de estudios.

1.6.6 Capacitación docente, de gestores y administrativos para el proceso de internacionalización.

- Sin actividad.

2. Información administrativa



2. Información administrativa

En el mes de abril del año anterior se realizó el traslado a las nuevas instalaciones de la Facultad de Medicina, ahora ubicadas en el km 10.5 de la carretera Tapachula – Puerto Madero, en la finca Santa Teresa, estas instalaciones están distribuidas en un área de 3 hectáreas.

2.1. Estructura organizacional.

Para orientar y respaldar la labor educativa y de gestión la estructura de gobierno de la facultad se organiza con base a las funciones sustantivas y adjetivas de la Universidad.

Ilustración 2 Estructura organizacional

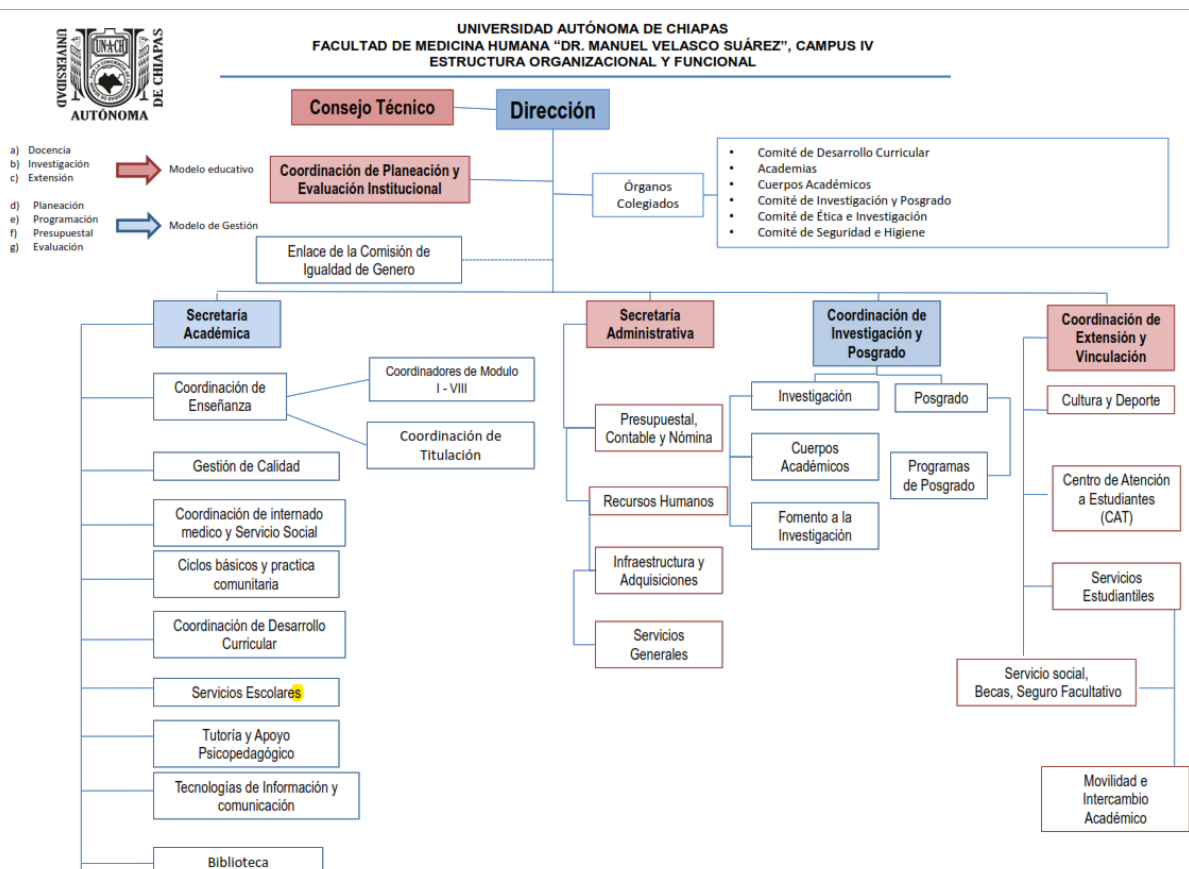

Fuente: Elaboración propia

2.2. Personal administrativo

El personal administrativo de esta Facultad está integrado por personal de base, confianza, personal de honorarios asimilados a salario, personal técnico académico y profesores de tiempo completo y asignatura con descarga y carga administrativa.

2.2.1. Tipo de contratación

Tabla 17. Personal administrativo y operativo por tipo de contratación

Personal por tipo de contratación	Número de trabajadores
Base	8
Confianza	7
Honorarios asimilados a salario	17
• Adscritos	14
• Comisionados	3
Técnicos académicos (TA)	2
Profesores de tiempo completo (PTC) con descarga administrativa	3
Profesores de asignatura con actividad administrativa	1
Total	38

Fuente: Elaboración propia

En el año 2024 hubo un incremento del 14% del personal contratado por honorarios al incrementarse de 14 a 17 personas.

2.2.2. Grado de habilitación

Tabla 18. Grado de habilitación del personal administrativo y operativo

Grado de habilitación del personal administrativo						
Grado de habilitación	Tipo de contratación					
	Base	Confianza	Honorarios	TA	PTC con descarga administrativa	Profesores de asignatura con /carga administrativa
Primaria			5.9%			
Secundaria	12.5%		5.9%			
Preparatoria		14.3%	11.8%			
Licenciatura	50%	14.3%	29.4%			
Maestría y/o especialidad	37.5%	71.4%	47.1%	50%	33.3%	100%
Doctorado				50%	66.7%	

Fuente: Elaboración propia

2.2.3. Capacitación (Cursos, talleres, seminarios y diplomados)

La capacitación al personal administrativo estuvo integrada por 5 cursos relacionados a la salud emocional y a la inducción al Sistema de Gestión de Calidad.

Tabla 19. Participación del personal administrativo en el programa de capacitación.

#	Curso	Fecha	M	H	Total
1	Inteligencia emocional	24/05/24	08	06	14
2	Hablemos de asertividad	31/05/24	08	01	09
3	Cultivando mi bienestar, manejo de la frustración	07/06/24	07	03	10
4	Equilibrio emocional y asertivo en el trabajo	01/08/24	08	04	12
5	Curso Inducción al SGI-UNACH	14/08/24	13	6	19

Fuente: Elaboración propia

3. Órganos de Gobierno



3. Órganos de Gobierno

3.1. Consejo universitario.

Esta unidad académica está legalmente representada en el Consejo universitario por el titular de la dirección desde hace dos años y un profesor de asignatura.

- Dr. César Aguilar Meza (consejero director)
- Dr. José Lozano Orozco (consejero universitario) profesor de asignatura electo para el periodo de 26 de marzo de 2021 al 25 de marzo de 2025, por un periodo de 4 años.

Ambos representantes participaron en 8 sesiones extraordinarias del consejo universitario, realizadas en la ciudad de Tuxtla Gutiérrez, Chiapas.

3.2. Consejo técnico.

Con fundamento en el Título Séptimo de los órganos colegiados, Capítulo primero de los Consejos técnicos, página 208 a 219, Artículos 664 al 692 Estatuto integral de la UNACH, aprobado por el H. Consejo Universitario en la Tercera Sesión Extraordinaria, celebrada el 13 de julio de 2022 y publicado en la página electrónica oficial de la Universidad el 22 de agosto de 2022; el 21 de mayo del año 2024 se instaló el consejo técnico de esta unidad académica con vigencia al 20 de mayo de 2026.

En el año 2024 este órgano colegiado realizó 3 sesiones ordinarias y 1 extraordinaria; asimismo está integrado de la siguiente manera:

**Tabla 20. Integración del consejo técnico de la Facultad de medicina Humana
Dr. Manuel Velasco Suárez Campus V.**

CARGO	NOMBRE	PERIODO
Presidente	Dr.César Aguilar Meza	21/05/24-20/05/26
Secretaria	Dra. Rosa del Carmen Gallegos Sandoval	21/05/24-20/05/26
Consejero técnico profesor de carrera	Dr. Maximiliano Arahon López García	21/05/24-20/05/26
Consejero técnico profesor de carrera	Dra.Karina del Carmen Trujillo Murillo	21/05/24-20/05/26
Consejero técnico profesor de asignatura	Dr. Alfredo González Clavellina	21/05/24-20/05/26
Consejero técnico profesor de asignatura	Mtr. Ana Elizabeth Narváez Pérez	21/05/24-20/05/26
Consejero técnico alumno	C. Eduardo Morales Toledo	21/05/24-20/05/26

3.3. Comités internos

Para impulsar las actividades académico-administrativas, esta Unidad académica se apoya de comités internos, cuerpos académicos y academias:

Los Comités internos de la Facultad de Medicina Humana “Dr. Manuel Velasco Suárez. Campus IV, son:

- Comité de desarrollo Curricular
- Comité de Investigación y posgrado
- Subcomisión Mixta de Seguridad e Higiene (protección civil)
- Comité de Ética e Investigación
- Comité de Bioseguridad
- Comité de Bioética
- Comité de Protección civil

3.4. Grupos colegiados

Entre los grupos colegiados tenemos a las academias que están organizadas de acuerdo a las líneas curriculares del Plan de estudios y son las siguientes:

Tabla 21. Academias de la Facultad de Medicina, Campus IV

LÍNEA CURRICULAR	ACADEMIAS
● Academias de Ciencias básicas	● Academia de ciencias básicas y biomédicas
● Academias de Ciencias Clínicas	● Academia de medicina interna ● Academia de cirugía ● Academia de ginecología y obstetricia ● academia de pediatría

<ul style="list-style-type: none"> • Academias de ciencias Sociomédicas y humanísticas 	<ul style="list-style-type: none"> • Academia de salud pública e investigación • academia de medicina familiar y social
---	---

3.5. Estado de situación financiera

3.5.1. Fuentes de financiamiento

Para cubrir los gastos principalmente de servicios básicos, esta Unidad Académica cuenta con recursos de subsidio ordinario tanto de nivel federal como estatal, por su parte nuestra Facultad genera ingresos propios a través de la realización de cursos, talleres y el ECOE.

Tabla 22. Fuentes de financiamiento de la Facultad de Medicina, Campus IV año 2024

FUENTE DE FINANCIAMIENTO - DESCRIPCION	MINISTRADO	EJERCIDO	Reintegro
11101 - SUBSIDIO FEDERAL ORDINARIO	\$657,444.00	\$651,560.29	\$5,883.71
11201 - SUBSIDIO ESTATAL ORDINARIO	\$237,044.00	\$235,082.45	\$1,961.55
TOTAL GENERAL	\$894,488.00	\$886,642.74	\$7,845.26
FUENTE DE FINANCIAMIENTO - DESCRIPCION	MINISTRADO	EJERCIDO	Reintegro
15101 - INGRESOS PROPIOS INSTITUCIONALES	\$10,525.00	\$10,525.00	\$ -
15201 - INGRESOS PROPIOS EXTRAORDINARIOS	\$149,760.00	\$87,086.11	\$62,673.89
15202 - INGRESOS DEL PREUNIVERSITARIO E INDUCCION	\$156,800.00	\$120,526.53	\$36,273.47
15203 - OTROS INGRESOS Y BENEFICIOS VARIOS	0	0	\$ -
25101 - INGRESOS PROPIOS INSTITUCIONALES	\$16,549.00	\$16,549.00	\$ -
25201 - INGRESOS PROPIOS EXTRAORDINARIO	\$165,790.33	\$165,789.40	\$0.93
25202 - INGRESOS DEL PREUNIVERSITARIO	\$77,171.84	\$77,171.18	\$0.66
25203 - OTROS INGRESOS Y BENEFICIOS VARIOS	\$1,313,835.86	\$1,313,798.88	\$36.98
27101 - PRODUCTOS FINANCIEROS	\$157,873.58	\$157,008.22	\$865.36
TOTAL GENERAL	\$2,048,305.61	\$1,948,454.32	\$99,851.29

Fuente: Secretaría Administrativa, FMH C-IV, 2024)

3.5.2. Aplicación de las fuentes de financiamiento

En el año 2024 contó con un presupuesto integral ministrado de \$2,942,793.61 de los cuales se ejerció \$2,835,097.06, en el desarrollo de las actividades académicas y administrativas y adquisición de mobiliario.

Del subsidio ordinario (federal y estatal) con un monto de \$ 894,488.00 (Ochocientos noventa y cuatro mil cuatrocientos ochenta y ocho pesos 00/100 M.) se ejerció la cantidad de \$ 886,642.74 (Ochocientos ochenta y seis mil seiscientos cuarenta y dos pesos 74/100 M.N.) y en apego a las políticas de transparencia del gasto público se reintegró a la cuenta concentradora de la Universidad Autónoma de Chiapas la cantidad de \$ 7,845.26 (Siete mil ochocientos ochenta y cinco pesos 26/100 M.N.).

Otra fuente de financiamiento con la que cuenta esta dependencia es la de Ingresos Propios, con el objetivo de fortalecer las finanzas y alcanzar los objetivos se realiza curso de inducción y ECOE Examen Clínico Objetivo Estructurado, la cual permite la adquisición de mobiliario y equipo no contemplados dentro del gasto corriente, en el periodo anterior se generó un monto de \$549,522.17 (Quinientos cuarenta y nueve mil quinientos veintidós pesos 17/100 M.N.) de los cuales se ejerció \$ 450,573.22 (cuatrocientos cincuenta mil pesos quinientos setenta y tres pesos 22/100 M.N.) la diferencia de \$98,947.36 (noventa y ocho mil novecientos cuarenta y siete pesos 36/100 M.N.) se considera como remanente para ser ejercicio en el año 2025.

Gracias a la aportación de nuestra universidad esta unidad académica se vio favorecida con un monto de \$1,471,709.44 (un millón cuatrocientos setenta y un mil setecientos nueve pesos 44/100 M.N.) de los cuales \$ 989,999.88 (Novecientos ochenta y nueve mil novecientos noventa y nueve pesos 88/100 M.N.) de los cuales se adquirieron 20 sillas secretariales. 12 mesas de escritorio para docentes, 100 sillas acojinadas, 7 pantallas Smart 75", 5 proyectores y 31 computadoras para equipamiento de la Facultad y la diferencia se ejerció en el mantenimiento de los equipos tecnológicos para la enseñanza de la medicina de manera virtual.

3.6. Auditorías

Hasta este momento no se ha recibido auditoría del ejercicio 2024.

3.7. Terrenos (superficie y uso)

Se cuenta con una superficie de 3 hectáreas, ubicadas en el km 10.5 carretera Tapachula – Puerto Madero, en la finca Santa Teresa, del municipio de Tapachula, Chiapas, a un costado del Hospital General (IMSS Bienestar). El predio es usado en general para las actividades académico-administrativas de la carrera de medicina humana, contemplada en el plan de estudios 2013.

3.8. Edificios y laboratorios

Las actuales instalaciones de esta Facultad cuentan con tres edificios de tres niveles cada uno y están distribuidos de la siguiente manera:

Tabla 23. Elementos que integran el Edificio A: Edificio tipo U3C, de tres niveles, con 9 entre ejes.

Descripción	Cantidad
Biblioteca	1
Centro de computo	1
Laboratorio de morfología	1
Aula didáctica	1
Área de gobierno	1
Sala de maestros	1
Comisionada apoyo psicoemocional (sótano)	1

Tabla 24. Edificio B: Edificio tipo U3C, de tres niveles, con 9 entre ejes.

Descripción	Cantidad
área de simulación clínica	1
área de simulación quirúrgica	1
Consultorios	1
Aulas didácticas	5
Sala de usos múltiples	2
Área de limpieza (sótano)	1

Tabla 25. Edificio C: Edificio tipo U3C, de tres niveles, con 9 entre ejes.

Descripción	Cantidad
Laboratorio básico	1
Auditorio virtual	1
Área de baños múltiples	1
Aulas didácticas	8
Comisionada de defensoría (sótano)	1

Fuente: Elaboración propia

3.9. Mobiliario

Tabla 26. Mobiliario

Tipo de mobiliario	Número de bienes
Mobiliario y equipo educacional	224
Mobiliario y equipo de administración	843
Equipo e instrumental médico y de laboratorio	79
Otros equipos y herramientas	18

Derivado del cambio a las nuevas instalaciones de esta Facultad, se aumentó el número de mobiliario y equipo para la realización de actividades académicas y administrativas durante el año 2024.

3.10. Equipo tecnológico

La Facultad cuenta con 43 equipos de cómputo para la realización de las actividades académicas tanto en aulas, centro de cómputo y biblioteca.

De los equipos de cómputo 12 son marca ThinkCentre Desktops | Lenovo Los softwares y 31 marca Dell optiplex 7010.

El software de uso para prácticas de estudiantes es: Windows, Office MozillaFirefox, Movie Maker, Adobe Reader, Google Chrome, Office, Adobe Reader otros.

Además, se cuenta con 18 equipos de proyección, 13 de ellos de reciente adquisición, ubicados en los espacios áulicos en los edificios B y C, incluyendo el laboratorio de ciencias básicas; de igual manera se cuenta con 20 pantallas SmartTV 15 de adquiridas en el año 2024.

3.11. Equipo de transporte (personal y de carga)

- En octubre de 2024 se recibió un Vehículo utilitario marca Volkswagen modelo Jetta 2010 para 5 pasajeros.
- En el mes de diciembre se recibe un Autobús marca Volkswagen modelo 2012 Hikvision para 32 pasajeros.

Vehículos que facilitan la realización de actividades de supervisión de estudiantes en los campos clínicos y el transporte de los estudiantes de la Facultad.

4. Gestión y planeación



4. Gestión y planeación

4.1. Análisis FODA (Fortalezas, oportunidades, debilidades, amenazas)

El análisis de nuestras fortalezas debilidades y el conocimiento de las oportunidades y amenazas son importantes para la realización de la planeación estratégica de las acciones emprender en toda organización es por ello que a continuación se listan estos apartados:

Fortalezas de la Facultad de Medicina Humana “Dr. Manuel Velasco Suárez” Campus IV.

- Es la única institución de educación superior pública de prestigio que imparte la Licenciatura en Médico Cirujano en Tapachula y sus alrededores.
- Cuenta con un programa académico acreditado y con validez oficial
- Es un Programa Académico pertinente.
- Cuenta con una plantilla docente que en su mayoría tienen especialidad médica acorde a las Unidades de Competencia que imparten.
- Se aprovecha la realidad virtual en el fortalecimiento de la enseñanza.
- Cuenta con Plataforma educativa (Educa t) en donde se pueden desarrollar los contenidos académicos y desarrollar actividades de aprendizaje, herramientas de evaluación que utilizan los docentes y monitorear el avance del aprendizaje del estudiante.
- Se cuenta con un Sistema de administración escolar y administrativo que facilita la realización de los procesos a distancia y proporciona información del avance del estudiante en el momento que se requiera.
- Existe un Programa de estímulos docente (tanto para PTC como profesores de asignatura)
- Existe un Programa institucional de tutorías.
- Se cuenta con compromiso institucional por parte de los docentes y personal administrativo.
- Se cuenta con una biblioteca con capacidad para atender a la población estudiantil y académica, que también tiene acceso a bibliotecas digitales.
- Se cuenta con espacios para la realización de actividades de simulación.
- Laboratorio de Ciencias Biomédicas que favorece la formación en investigación.
- Se cuenta con un centro Psicopedagógico para el apoyo en el aprendizaje del estudiante.
- Se cuenta con una comisionada de la defensoría de los derechos humanos y universitarios.
- Se cuenta con dos comisionadas de Apoyo Psicoemocional.

- Existe Vinculación interinstitucional con las instituciones de salud y de la comunidad
- Se cuenta con docentes que laboran en Instituciones de salud de en los tres niveles de atención, situación que fortalece los campos y ciclos clínicos
- Se cuenta con personal de apoyo académico administrativo y de apoyo acorde al perfil requerido y con experiencia en su área.
- Se proporciona estímulo al desempeño académico del estudiante a través de exenciones de pago.
- Se favorece la vinculación con la sociedad a través del proyecto de Servicio Social Comunitario con enfoque en la prevención de la salud.

Debilidades de la Facultad de Medicina Humana “Dr. Manuel Velasco Suárez” Campus IV.

- Se cuenta con 4 PTC de los cuales uno tiene funciones directivas y dos tiene el perfil de Químicos Farmacobiólogos.
- Reducida productividad en investigación médica
- Poca flexibilidad del plan de estudios para la realización de movilidad académica
- Plantilla de personal reducida, para atender las necesidades actuales.
- Poca participación docente en los programas de capacitación.
- Se requiere del equipamiento de la biblioteca.
- El personal a cargo de la biblioteca no cuenta con el perfil idóneo.

4.2 Gestión para atender las debilidades y amenazas.

- 2 Se cuenta con 3 PTC, quienes realizan actividades directivas y de los cuales 1 cuentan con el perfil médico y 2 son Químicos farmacobiólogos, por lo que se considera realizar las gestiones pertinentes para aumentar el número de profesores de tiempo con perfil médico.
- 3 La plantilla de personal administrativo es pequeña y con multifunciones, de igual manera que en el punto anterior, se realizarán las gestiones requeridas para aumentar el número de personal administrativo.
- 4 La dificultad en el proceso de contratación de nuevos docentes, derivada de la poca disponibilidad de horarios de los médicos especialistas por laborar en otras instituciones de salud, por lo anterior se hace énfasis en la importancia que tiene el ser docente de esta universidad y que respalda los currículos para las certificaciones de los médicos.
- 5 Incompatibilidad del plan de estudios con sistema modular con los programas semestrales o anuales de otras Escuelas y Facultades tanto nacionales como internacionales se pretende realizar acciones para incentivar la participación de la comunidad universitaria en actividades de educación no formal tanto de índole nacional como internacional.
- 6 La falta de formación docente (práctica docente, manejo de TICS), en este caso se están implementando cursos para mejorar el desempeño docente.
- 7 Servicio de biblioteca con el perfil no idóneo, por lo que se gestionará mayor capacitación y actualización para mejorar las habilidades y el desempeño del personal
- 8 El programa de tutorías y asesoría académica solo es obligatorio para los PTC, sin embargo, se hace la invitación al resto del personal docente de asignatura.
- 9 El sistema institucional de seguimiento de egresados no es compatible con la Licenciatura en Médico cirujano, sin embargo, se han buscado alternativas de manera directa con los egresados para llevar un seguimiento más personalizado.

4.3 Acciones para mantener las fortalezas.

- Conservar la buena relación interinstitucional con el sector salud (SSA, IMSS, HAEM Ciudad Salud, Clínica Hospital Militar, ISSSTE e ISSTECH).
- Continuar con la buena disposición y relación con la Facultad de Medicina Humana Campus II para el desarrollo conjunto de trabajos y proyectos.
- La licenciatura en médico cirujano es altamente necesaria, demandada y con aceptación en la localidad y sus alrededores.
- Dada su ubicación geográfica permite la internacionalización.
- Incrementar el porcentaje de estudiantes beneficiarios en el programa nacional de becas.
- Se cuenta con estudiantes que participan a nivel nacional en el capítulo Tapachula del Comité externo de estudiantes de medicina humana en formación.

- Actualmente, la Universidad cuenta con convenios y acuerdos de colaboración con distintas instituciones de educación superior nacionales e internacionales, dependencias gubernamentales, empresas privadas, organismos sociales y no gubernamentales.
- Mantener las actividades del departamento de apoyo psicoemocional, realizando evaluaciones a los estudiantes y dando la atención a todos aquellos que lo requieran.
- Continuar con el trabajo relacionado a la Defensoría de los Derechos Humanos y Universitarios.

5. Indicadores CUMEX



5. Indicadores CUMEX

Tabla 27. Cuadro ejecutivo de indicadores CUMEX, UNACH

Indicador	% Cumex1	% Unach2	%UA 3
1. Proporción de PTC adscritos con Posgrado (titulado)	92%	87.03%	100%
2. Proporción de PTC adscritos con doctorado (titulado)	47%	41.15%	50%
3. Proporción de PTC adscritos con Perfil PRODEP	55%	38.90%	75%
4. Proporción de PTC adscritos en el SNI	22%	12.59%	50%
5. Proporción de Cuerpos Académicos Consolidados	31%	15.38%	100%
6. Proporción de Cuerpos Académicos Consolidados y en Consolidación	65%	61.43%	100%
7. Proporción de Programas Educativos en TSU y Licenciaturas de Calidad	80%	57.53%	100%
8. Proporción de Matrícula en Programas Educativos de TSU y Licenciatura de Calidad	90%	87.60%	100%
9. Proporción de Programas de Posgrado en el PNPC	50%	31.11%	N/A
10. Proporción de Matrícula de Posgrado en PNPC	47%	38.45%	N/A

Fuente: Elaboración propia

Memoria fotográfica

Cursos de Inducción y Bienvenida.



Actividades Docentes



Cursos y Talleres



Acreditación



Comité de Acreditacion



Infraestructura



Vehículos



Titulación y Toma de Protesta



Actividades Comunitarias





UNIVERSIDAD AUTÓNOMA DE CHIAPAS



“Por la conciencia de la necesidad de servir”

2º Informe de Actividades Gestión 2023-2027



“Por la Conciencia de la necesidad de servir”

2do. Informe de Actividades
GESTION 2023 - 2027