

INFORME DE ACTIVIDADES

Gestión 2019-2023



MTRO. JORDÁN CORZO MANCILLA

Facultad de Medicina Humana

"Dr. Manuel Velasco Suárez" Campus IV



HONORABLE JUNTA DE GOBIERNO

Mtra. Silvia Concepción Ramírez Peña

Presidenta en turno

Dra. Ligia Margarita Domínguez Castañón

Secretaria Permanente

Dr. Francisco Guevara Hernández

Integrante

Dr. Alejandro Francisco Herrán Aguirre

Integrante

Dra. Daisy Escobar Castillejos

Integrante

COMITÉ PERMANENTE DE FINANZAS

Mtro. Héctor Antonio Gordillo Palacios

Presidente en turno

C.P Manuel de Jesús Napabé Aguilar

Secretario Permanente

Mtra. María del Carmen Vázquez Velasco

Integrante

Mtro. Julio César Artigas Soto

Integrante



DIRECTORIO DE LA UNACH

Dr. Carlos F. Natarén Nandayapa

Rector

Dra. María Eugenia Culebro Mandujano

Secretaria General

Dra. Leticia del Carmen Flores Alfaro

Secretaria Académica

C.P.C. Roberto Cárdenas de León

Secretario Administrativo

Dr. Manuel Iván Espinosa Gallegos

Director General de Planeación

Dra. María Guadalupe Rodríguez Galván

Directora General de Investigación y Posgrado

Dr. Gonzalo López Aguirre

Director General de Extensión Universitaria

Lic. David Hernández Hernández

Coordinador General de Finanzas

Dr. César Augusto Coutiño Gómez

Coordinador General de Universidad Virtual

DIRECTORIO DE LA FACULTAD DE MEDICINA HUMANA CAMPUS IV

Mtro. Jordán Corzo Mancilla

Director

Dra. Juana Chirino Romero

Secretaria Académica

Dr. Cesar Aguilar Meza

Jefe de Enseñanza

Lic. Eleazar Natarén Flores

Secretario Administrativo

Dra. Karina del Carmen Trujillo Murillo

Coordinadora de Investigación y de Posgrado

Lic. Eunice Arévalo Girón

Coordinadora de Planeación y Evaluación Institucional

Mtra. Araceli del Mar Estrada Rivera

Coordinadora de Extensión Universitaria



INDICE

INTRODUCCION	7
2.PERSONAL ACADÉMICO	8
2.1 Personal académico por tipo de contratación.....	8
2.2 Personal Académico por Grado de Habilitación	9
2.3 Personal Académico con Reconocimientos Externos	9
3. DOCENCIA	9
3.1 Programas educativos.....	10
3.1.1 Desarrollo Curricular.....	10
3.2 Atención a la diversidad.....	10
3.3 Indicadores de desempeño.....	11
3.4 Titulación.	11
3.5 Servicios de apoyo estudiantil.	12
3.5.1 Tutorías.....	12
3.5.2 Centro Psicopedagógico	13
3.5.3 Becas	14
3.5.4 Seguro Facultativo	15
3.6 Movilidad estudiantil-licenciatura.	15
3.7 Intercambio estudiantil-licenciatura.	16
3.8 Infraestructura académica.....	16
3.8.1 Centro de cómputo.....	16
3.8.2 Biblioteca.	17
4. INVESTIGACIÓN Y POSGRADO	17
4.1 Investigación.	17
4.1.2 Cuerpos Académicos.....	18
4.1.4 Redes de Investigación y Colaboración Interinstitucionales	19
4.1.5 Producción Académica de la actividad investigativa.....	19
4.1.6 Organización de Eventos Académicos.	19
4.2 Posgrado	20



4.2.1 Programas de posgrado.....	20
4.2.3 Atención a la diversidad.....	20
5. EXTENSIÓN	20
5.1 Servicio Social.....	20
5.2 Prácticas profesionales.....	20
5.3 Educación continua.....	21
5.4 Cultura física y deportes.....	21
5.5 Promoción cultural.....	21
5.6 Cultura ambiental.....	21
5.7 Comunicación social.....	22
5.8 Convenios.....	22
6. GESTION	24
6.1.1 Organigrama.....	24
6.1.2 Representación Institucional y Grupos Colegiados	25
6.2 Gestión Administrativa y Financiera	26
6.2.1 Personal Administrativo.....	26
6.3 Finanzas	27
6.3.1 Origen y aplicación de recursos.....	27
7. Indicadores CUMEX	29
7.1 Cuadro ejecutivo de indicadores CUMEX, UNACH, UA	29
7.2 Retos y perspectivas.....	29
8. Conclusión	31
9. Anexos	32



INTRODUCCION

Este segundo informe es un documento en el que se rinde cuenta del estado académico, administrativo, financiero y legal que guarda la Facultad de Medicina Humana "Dr. Manuel Velasco Suárez" Campus IV Tapachula, a dos años nos encontramos a la mitad del camino de la gestión 2019 – 2023, exponemos los resultados administrativos y académicos del gran equipo de trabajo que conforma el cuerpo de gobierno de nuestra Facultad y su comunidad universitaria en conjunto (Alumnos, Docentes y Trabajadores Administrativos).

En un año atípico azotado por esta terrible pandemia, que ha causado innumerables pérdidas humanas y materiales, las actividades de nuestra Facultad han tenido que modificarse y adaptarse a los nuevos tiempos, con el objetivo de preservar la salud de nuestra comunidad universitaria, las actividades del año que se informa se realizaron en su mayoría de manera virtual para continuar con nuestro objetivo que es formar a los futuros médicos que este Estado y este País necesitan.

Con la presentación de este informe se da cumplimiento a lo dispuesto en el Artículo 69, Fracción VIII, del Estatuto General de la Universidad Autónoma de Chiapas, que establece la obligatoriedad a directores y directoras de las facultades, escuelas e institutos a rendir informe ante la comunidad universitaria, a la Junta de Gobierno y al Rector, es este informe en todos los sentidos un ejercicio de transparencia y rendición de cuentas.

En los diferentes apartados en los que se describen las actividades del Personal Académico, Docencia, Investigación y Posgrado, Extensión y Gestión se plasma el esfuerzo y el profesionalismo de la Secretaria Académica y su equipo de colaboradores, las y los coordinadores y responsables de áreas, la comunidad docente, los y las trabajadores administrativos y de servicios generales y el empeño y dedicación de la comunidad de alumnas y alumnos. Las acciones emprendidas durante este segundo año de gestión se realizaron tomando como eje rector el Proyecto Académico 2019-2023 respetando los principios universitarios de **Autonomía, Libertad, Justicia, Equidad y Servicio**, toda la comunidad universitaria de la Facultad de Medicina Humana "Dr. Manuel Velasco Suárez" Campus IV está comprometida con el Proyecto Académico 2018 -2022 Reforma para la excelencia de nuestro Rector el Dr. Carlos F. Natarén Nandayapa que busca situar a la Universidad Autónoma de Chiapas en el lugar que se merece, como la mejor Universidad del Sureste del País y Mesoamérica.

"Por la Conciencia de la Necesidad de Servir"
MTRO. JORDÁN CORZO MANCILLA



2.PERSONAL ACADÉMICO

La plantilla docente se compone de 90 profesores; solo cinco docentes de nuestra Facultad son Profesores de Tiempo Completo (5.5%), contamos con dos Técnicos académicos (2.2%) y 83 Profesores de Asignatura (92.2%).

De acuerdo al grado de habilitación los docentes con posgrado son 88, representan el 97.7% de la plantilla Docente de los cuales 85 tienen grado de Maestría y/o Especialidad Médica (94.4%) y tres docentes el grado de Doctor (3 %); solo dos docentes tienen estudios de Maestría sin Grado o Licenciatura, lo que representa el 2 % del total de la plantilla Docente.

Dos docentes cuentan con el reconocimiento del Consejo Nacional de Ciencia y Tecnología (CONACyT) y pertenecen al Sistema Nacional de Investigadores, al Sistema Estatal de Investigadores (SEI) del Instituto de Ciencia, Tecnología e Innovación del Estado de Chiapas y también tienen el reconocimiento de Perfil Deseable PRODEP. Los otros tres profesores de Tiempo Completo cuentan con el reconocimiento del Consejo de su Especialidad Médica y/o Disciplina correspondiente, y se encuentran trabajando en un plan especial de la Coordinación de Investigación y Posgrado para poder lograr el reconocimiento de Perfil Deseable PRODEP.

Es importante hacer notar que el 100 % (85) de los Profesores de Asignatura) cuentan con el reconocimiento del Consejo de su especialidad y/o disciplina Médica y uno de ellos es candidato a SNI del CONACyT.

Por la situación actual fue imposible que los Docentes realizaran movilidad académica en este semestre, se espera poder colaborar de manera virtual con otras Unidades Académicas del país o fuera de él.

2.1 Personal académico por tipo de contratación

Tipo de contratación	Ciclo Enero-Julio 2020	Ciclo Agosto-Diciembre 2020
PTC	5	5
MT	0	0
Asignatura	80	83
Técnico Académico	2	2
Otro:		
Tota de personal académico	87	90



2.2 Personal Académico por Grado de Habilitación

Tipo de contratación	Ciclo enero- julio 2020			Ciclo agosto – diciembre 2020		
	Licenciatura	Maestría y/o Especialidad Médica	Doctorado	Licenciatura	Maestría y/o Especialidad Médica	Doctorado
PTC		3	2		3	2
MT						
Asignatura	2	76	1	2	81	
Técnico Académico		1	1		1	1
Otro:						
Total	2	80	4	2	85	3

2.3 Personal Académico con Reconocimientos Externos

Tipo de contratación	Reconocimientos			
	Perfil PRODEP	SEI	SNI	Otro(s)*
PTC	2	2	2	3
MT				
Asignatura				87
Técnico Académico				
otros:				
Total	2			

3. DOCENCIA

Nuestra Facultad oferta la Licenciatura en Médico Cirujano, para ser alumno de este programa es obligación acreditar el examen de admisión de nuestra Universidad y posterior a este un proceso de selección para ingresar a la licenciatura. Nuestro programa consta de ocho módulos (semestres) de formación en las aulas dividido en dos fases; la primera son los ciclos básicos (de 1er a 3er semestre) donde el alumno recibe clases teóricas y prácticas de las ciencias básicas de la medicina y la segunda fase son los ciclos clínicos donde el alumno tiene una formación teórica en las aulas de las ciencias



clínicas y prácticas en los hospitales de segundo nivel de atención. El noveno módulo es el Internado Rotatorio de Pregrado con duración de un año con lo que se completan los créditos de la Licenciatura. terminado los créditos es obligación realizar el Servicio Social en medicina por un año.

En el mes de octubre del 2020 los alumnos de la primera generación de egresados de nuestra Facultad cumplieron todos los requisitos para obtener su titulación y 29 alumnos ya han obtenido su grado, con esto se cumplió con los requisitos del Consejo Mexicano para la Acreditación de la Educación Médica (COMAEM), organismo de acreditación para las escuelas y facultades de medicina para tener nuestra primera evaluación externa y poder acreditar nuestro programa como un programa de calidad, a finales del 2020 se realizó el pago de la acreditación con un fondo del PROFEXCE – 2021 y hemos iniciado de manera conjunta con la dirección de gestión de calidad los trabajos de inicio del proceso de acreditación que se desarrollara durante todo el 2021.

3.1 Programas educativos

Nombre del Programa	Nivel CIEES	Acreditación/Re-acreditación	Próxima evaluación
Licenciatura en Médico Cirujano	NA	En proceso	Noviembre 2021

3.1 1 Desarrollo Curricular

El día 16 octubre del 2020 se realizó una reunión con Dirección de Formación e Investigación Educativa y la Comisión de Evaluación Curricular del Plan de Estudio de la Licenciatura de Medicina Humana "Dr. Manuel Velasco Suarez" Campus IV de manera electrónica por Google meet, en la cual se presentaron los avances sobre el informe de la evaluación curricular de la licenciatura, realizando los ajustes necesarios según lo presentado, además se tomó como acuerdo reunirse de manera colegiada con los docentes para integrar los lineamientos para la evaluación curricular, justificar los apartados de seguimiento de egresados y realizar el estado del arte del campo profesional de Medicina Humana estando pendiente próxima reunión.

3.2 Atención a la diversidad

La matrícula de nuestra Facultad es de 505 alumnos, de los cuales cinco de ellos se declaran pertenecientes a una población indígena, e alumno presentan algún tipo de discapacidad y se encuentran matriculados tres alumnos extranjeros.

Programa educativo	Matrícula total	Número de estudiantes indígenas	Número de estudiantes con alguna discapacidad	Número de estudiantes extranjeros



Licenciatura en Médico Cirujano

505	5	2	3
-----	---	---	---

3.3 Indicadores de desempeño

Las características propias de nuestro programa determinan los indicadores de desempeño, la eficiencia terminal se ve afectada por la tasa de deserción de los alumnos que aumenta conforme avanzan en los semestres.

Programa educativo	Tasa de deserción	Eficiencia terminal
Licenciatura en Médico Cirujano	7.79 %	92.1 %

3.4 Titulación

La primera generación de egresado está conformada por 69 alumnos, cuatro de ellos se titularon por promedio (5.79%) y 25 por la modalidad de EGEL – CENEVAL (36.23%), las modalidades de titulación con las que cuenta nuestra Facultad son:

- Reconocimiento al mérito académico.
- Reconocimiento al mérito académico con felicitación por escrito o mención honorífica.
- Evaluación mediante tesis (investigación).
- Evaluación de conocimientos generales.
- Evaluación mediante asistencia técnica supervisada.
- Evaluación mediante examen general de egreso (EGEL-CENEVAL).

Índice de titulación de la Generación 2014- 2020

Programa educativo	Numero de Egresados	Modalidad de Titulación	Número de titulados	Índice de Titulación (%)
Licenciatura en Médico Cirujano	69	Tesis	0	0%
		Promedio	4	5.79 %



	EGEL (CENEVAL)	25	36.23 %
	TOTAL	29	42.02%

3.5 Servicios de Apoyo Estudiantil.

En el año que se informa fue de vital importancia tener conocimiento de las inquietudes de nuestra población estudiantil, en este sentido las acciones se dirigieron para ayudarlos en las diferentes situaciones que enfrentaron en sus actividades académicas en la nueva normalidad. Antes del inicio de las jornadas de sana distancia se realizaron actividades presenciales y a partir del 20 de marzo del 2020 se continuaron con actividades virtuales a través de la plataforma para videoconferencias meet.

Nombre del curso	Total de alumnos	Semestre
Feria informativa	50 alumnos	Primero A y B
Foro de Movilidad	10 alumnos	Modulo VI
Platica "Derechos de la Mujer"	25 alumnos	Módulo II - B
Taller "Depresión en Estudiantes Universitarios"	50 alumnos	Módulos de I a VIII
Taller "Gimnasia Cerebral"	50 alumnos	Módulos de I a VIII
Taller "Consumo Responsable"	50 alumnos	Módulos de I a VIII
Taller "Manejo de Emociones"	50 alumnos	Módulos de I a VIII

3.5.1 Tutorías

El programa institucional de tutorías brindo atención a 233 alumnos en las diferentes modalidades con los que cuentan nuestro Programa Institucional de tutorías, con 13 Docentes-Tutores que atienden y dan acompañamiento a la trayectoria escolar a nuestros alumnos

Se impartió a los docentes el curso "Sistema del Programa Institucional de Tutorías (Manual de Usuario SiPIT)", dirigido a los Profesores de Tiempo Completo y Profesores de Asignatura que muestran interés de participar en el programa en el inicio de cada semestre.



En las siguientes Tablas se describe la información estadística en relación al Programa de Acción Tutorial (PAT)

Enero-Junio 2020

	H	M	T
Estudiantes Inscritos	263	267	530
Estudiantes Tutorados Asignados	124	108	232
Estudiantes Tutorados Confirmados	52	42	94
Estudiantes Tutorados Reprobados	0	0	0
<u>Población Docente Activo</u>	73	26	99
Tutores de Tiempo completo / Medio Tiempo	2	1	3
Tutores de Asignatura Asignado	9	1	10
Tutores con derecho a Constancia	3	2	5
Promedio de Estudiantes Atendidos por Tutor	17.92%		

Agosto- Diciembre 2020

	H	M	T
Estudiantes Inscritos	261	252	513
Estudiantes Tutorados Asignados	40	34	74
Estudiantes Tutorados Confirmados	9	12	21
Estudiantes Tutorados Reprobados	0	0	0
<u>Población Docente Activo</u>	64	26	90
Tutores de Tiempo completo / Medio Tiempo	2	1	3
Tutores de Asignatura Asignado	0	0	0
Tutores con derecho a Constancia	1	0	1
Promedio de Estudiantes Atendidos por Tutor	24.66%		

3.5.2 Centro Psicopedagógico.

El Centro de Apoyo Psicopedagógico de la Facultad de Medicina Humana C-IV, es un espacio creado especialmente para ayudar al desarrollo integral formativo, proporcionando asesorías, atención personalizada, orientación en problemas académicos y personales, desarrollo de habilidades cognitivas, sociales y emocionales, hábitos de estudio entre otras. Con el único objetivo de mejorar el proceso de aprendizaje no solamente en el ámbito académico, si no en lo personal y así fomentar el desarrollo integral de los estudiantes.

A continuación, menciono datos generales de estudiantes que reciben atención personalizada en el Centro Psicopedagógico, dando un total de 7 alumnos, 4 son mujeres y 3 hombres de la Facultad de



Medicina Humana C-IV. De igual manera se informa que se le da la atención a un (1) alumno del Instituto de Biociencias.

ATENCIÓN PERSONALIZADA EN EL CENTRO PSICOPEDAGOGICO.

Enero – Junio 2020

Alumno	Femenino	Masculino	Unidad Académica
7	4	3	Facultad de Medicina Humana, Campus IV.
1	0	1	Instituto de Biociencias. Campus IV

Derivado a la pandemia en el periodo Agosto – Diciembre se trabajó de forma virtual a través de la plataforma meet.

Atención Psicológica en línea (Plataforma Meet)

Agosto – Diciembre 2020

Alumno	Femenino	Masculino	Unidad Académica
3	2	1	Facultad de Medicina Humana, Campus IV.

3.5.3 Becas

El programa de becas beneficia a 76 alumnos matriculados de la Facultad (15.25%), el mayor número de becas (14.25 % corresponde a la “beca de manutención federal para la educación superior” 2020-II y solo el .6 % del becado cuenta con el apoyo de la beca “Inicia tu Titulación” y el 0.1% corresponde al apoyo de beca “por concluir la titulación”. Ha reducido considerablemente el número de becas debido a que los programas han priorizado a poblaciones con más grado de marginación.

Programa educativo	Tipo de beca	Número de beneficiarios	Fuente de financiamiento	Población escolar con al menos un tipo de beca
Lic. de Médico Cirujano	“beca de manutención federal para la educación superior” 2020 -II	72	Gobierno Federal	14.25 %
Lic. de Médico Cirujano	Inicia tu Titulación	3	Gobierno Federal	0.6 %
Lic. de Médico Cirujano	Por concluir la titulación	1	Gobierno Federal	0.2 %
Porcentaje total de alumnos becados				15.04 %



3.5.4 Seguro Facultativo

La Universidad brinda cobertura de servicio médico por medio del seguro facultativo en el Instituto Mexicano del Seguro Social, la Facultad mantiene campañas de afiliación permanente y actualmente 376 alumnos (84%) los alumnos matriculados cuentan con este seguro. La Facultad cuenta con servicios médicos para la atención inmediata de toda la comunidad a través de un médico general con cedula contratado para este propósito en un consultorio de primer nivel de atención.

Programa educativo	Matricula	Porcentaje de matrícula con Seguro Facultativo
Lic. de Médico Cirujano Facultad de Medicina Humana, Campus IV	505	84 %

3.6 Movilidad Estudiantil-Licenciatura.

Los alumnos que tiene la iniciativa de intercambiar experiencias académicas, culturales y personales, encierran en la movilidad académica esta oportunidad se realiza discusión de este programa por medios virtuales, el semestre Enero- junio del 2020 un alumno realizo movilidad internacional en la Universidad Miguel Hernández en Elche España y para el semestre enero julio 2021 una alumna de séptimo semestre realizará movilidad estudiantil en la universidad de Santiago de Compostela. No hubo solicitudes de alumnos para realizar movilidad nacional.

Cantidad de alumnos	Institución donde realizaron la movilidad	País destino	Fecha de inicio y término	Resultados obtenidos	Fuente de Financiamiento	Convocatoria CSRI (Si/No)
1	Universidad Miguel Hernández de Elche	España	Ene – Jun 2020	Aprobado	Beca CSRI UNACH PFCE, Mov. Internacional	Si
1	Universidad de Santiago de Compostela	España	Ene – Jul 2021	Aprobado	Beca CSRI UNACH PFCE, Mov. Internacional	Si



3.7 Intercambio Estudiantil-Licenciatura.

En el periodo que se informa no hubo alumnos de intercambio en nuestra Facultad.

3.8 Infraestructura Académica.

La Facultad de Medicina Humana "Dr. Manuel Velasco Suárez" Campus IV se ubica en carretera Puerto Madero kilómetro 1.5 Col. Canta Ranas, y cuenta con dos edificios el Edificio A que consta de 4 aulas con una capacidad para 30 alumnos, 2 cubículos y una oficina para secretaria administrativa y 2 baños; El Edificio B, en la planta baja consta se encuentra la Dirección, un área que se adecuara para el laboratorio de ciencias básicas, consultorio, sala de juntas, servicios escolares y estudiantiles. En la primera planta cubículos de la secretaria académica y enseñanza, un salón de usos múltiples y centro de cómputo que también funciona como Taller Virtual de Morfología debido a la adquisición una mesa de disección virtual y equipo computacional de realidad aumentada. Software, en los respectivos entre pisos dos baños para hombre y mujeres y en la segunda planta oficinas un salón de clases y el laboratorio de Ciencias Biomédicas. En este edificio se realizará las actividades académicas de los ciclos básicos (1er a 3er semestre), las de posgrado y del laboratorio de ciencias biomédicas.

Las nuevas instalaciones de la Facultad con dos edificios U3C se ocuparán para desarrollar las actividades académicas de los ciclos clínicos, albergara talleres de morfología virtual, quirófanos y áreas de simulación clínica (pendientes de equipamiento) además de las oficinas administrativas de la facultad. Un edificio de tres niveles, 9 entre ejes con espacios para Biblioteca, Centro de cómputo, Laboratorio de medicina virtual, área de la coordinación de cómputo, área de gobierno, Cubículos de docentes y el segundo edificio con espacios para taller de cirugía, laboratorio de cardiología, dos consultorios, aula Magna, dos salas de usos múltiples y cuatro aulas didácticas.

3.8.1 Centro de Cómputo

En la Facultad se cuenta con un centro de cómputo para realizar las prácticas de la materia de TIC's, fomentando la consulta de información en base de datos digitales y la elaboración adecuada de documentos electrónicos dirigido a los estudiantes y docentes; disponemos de Infraestructura Física de Red Instalada: La estructura tecnológica disponible para que nuestros estudiantes, docentes y administrativos puedan tener acceso a la Red Internet para realizar investigación, consulta de información, acceder a videoconferencias, utilizar telefonía IP o algún otro proceso es la siguiente: 1) 4 Access point quienes proporcionan cobertura inalámbrica al edificio A y edificio de Dirección, cada Access point tiene capacidad para 200 usuarios en tiempo real con acceso a la red Internet, teniendo un total de 800 accesos. 2) 3 switch's de red con capacidad para transmitir voz, datos y videoconferencia en cualquier nodo de instalado. 3) Fibra Óptica instalada para comunicar al edificio A y edificio de Dirección. 4) Backbone de fibra óptica que va desde la Facultad de Medicina Humana Campus IV hasta el CIM Campus IV donde se encuentra el nodo de Internet central.



3.8.2 Biblioteca

Los servicios que ofrece la Biblioteca son:

- Préstamo externo
- Servicio de estantería abierta
- Asesoría a los usuarios

PORCENTAJE DE BIBLIOGRAFIA CON LA QUE CUENTA LA BIBLIOTECA PARA CUBRIR EL TEMARIO DE LA FACULTAD DE MEDICINA HUMANA CAMPUS. IV.

Modulo	Porcentaje de bibliografía que cubre el temario de la FMH-Campus IV
I	100%
II	95%
III	90%
IV	100%
V	70%
VI	80%
VII	90%
VIII	85%

4. INVESTIGACIÓN Y POSGRADO

4.1 Investigación

Gracias a la productividad y el esfuerzo de los investigadores esta área de la Facultad presenta proyectos de investigación de manera continua en beneficio de la unidad académica. Los proyectos del periodo que se informa se mencionan en la siguiente tabla.

Proyecto	Responsable Técnico	Estatus	Financiamiento
Resultado de estudio audiométrico tonal en jóvenes universitarios sin valoración auditiva previa en relación a sus hábitos auditivos en el periodo enero-julio 2020	Dr. Maximiliano Arahón López García	En Proceso 01/08/2019 31/07/2020 Clave de Registro 03/MHT/RPR/029/20	Recurso del Investigador



Frecuencia de mutaciones en genes <i>Mycobacterium tuberculosis</i> asociadas con resistencia al tratamiento antituberculoso	Dr. Ángel Lugo Trampe	En Proceso 06/01/2020 30/06/2021 Clave de Registro 03/MHT/RPR/032/20	Recurso del Investigador
Evaluación de determinantes clínicas e inmunológicas en pacientes con infección por SARS-CoV-2	Dr. Ángel Lugo Trampe	En Proceso 06/04/2020 06/04/2021 Clave de Registro 03/MHT/RPR/222/20	Recurso del Investigador
Coinfección con Virus de Hepatitis B o Hepatitis C en pacientes infectados con VIH	Dra. Karina del Carmen Trujillo Murillo	En Proceso 06/01/2020 30/06/2021 Clave de Registro 03/MHT/RPR/033/20	Recurso del Investigador
Olvido del conocimiento del estudiante de medicina FMHTCIV.UNACH	Dr. Maximiliano Arahón López García	Concluido 01/08/2019 31/07/2020	Recurso del Investigador
Prevalencia de infecciones por alfavirus y flavivirus en la región Soconusco del Estado de Chiapas	Dra. Karina del Carmen Trujillo Murillo	Concluido 06/01/2020 11/12/2020 Clave de Registro 03/MHT/RPR/199/20	Recurso del Investigador

4.1.2 Cuerpos Académicos

Con respecto al año anterior, durante el periodo que se informa se logro es estatus de Cuerpo Académico Consolidado

Cuerpo Académico	Grado	Académicos
Medicina y Epidemiología Molecular UNACH-CA-158	<i>Consolidado</i> Vigencia 05/08/2020 a 05/08/2025	Líder del CA Dr. Ángel Lugo Trampe Integrantes Dra. Karina del Carmen Trujillo Murillo Dra. Marisol Espinoza Ruiz Dra. Consuelo Chang Rueda



4.1.4 Redes de Investigación y Colaboración Interinstitucionales

Se mantiene redes de colaboración con cuerpos académicos dentro de la Universidad y con universidades de otros estados.

Nombre del Cuerpo Académico	Institución
Promoción y Educación para la Salud	Facultad de Medicina Humana, Campus II, UNACH UNACH-CA-42
Medicina y Epidemiología Molecular	Laboratorio de Medicina Molecular, Unidad Académica de Medicina Humana y Ciencias de la Salud, Universidad Autónoma de Zacatecas UAZ-CA-207

4. 1.5 Producción Académica de la actividad investigativa

Publicaciones en Revistas Indizadas

1. Olga Karina Villanueva-Segura, Mayra A. Gómez-Govea, Idalia Garza-Veloz, Rafael González-Alvarez, Diego Carrillo-Gaytán, Eda G. Ramírez-Valles, Jorge A. Martínez-Dávila, Norma Cruz-Fierro, *Karina del C. Trujillo-Murillo*, Margarita L. Martínez-Fierro, Iván Delgado-Enciso, Iram Pablo Rodríguez-Sánchez, and Antonio Guzmán-Velasco. (2020). Molecular Description of Proclotting Enzyme: A Power Tool for Insect Biological Control of *Aedes aegypti* L. *Southwestern Entomologist*, 45(3), 693-711.

Premio

1. **1er Lugar** con el trabajo titulado "Evaluación de determinantes clínicas e inmunológicas en pacientes con infección por SARS-CoV-2: Resultados Preliminares". 13º Congreso Internacional de Químicos Farmacobiólogos y XXVIII Jornadas Científicas. Facultad de Ciencias Químicas, Campus IV, UNACH. Tapachula, Chiapas. 30 y 01 de diciembre de 2020. De los autores; Daniel López Cifuentes, **Karina del Carmen Trujillo Murillo**, Floriberta Pérez González, Consuelo Chang Rueda y **Ángel Lugo Trampe**.

4.1.6 Organización de Eventos Académicos.

Marzo 2020. El Cuerpo Académico Medicina y Epidemiología Molecular y la Academia de Salud Pública de la Facultad de Medicina Humana, Campus IV, UNACH organizaron el Simposio CORONAVIRUS (COVID-19): Situación Actual y Alerta Epidemiológica. 04 de marzo de 2020.



4. 2 Posgrado

4.2.1 Programas de Posgrado

La Maestría en Ciencia Biomédicas se encuentra en un periodo de análisis ya que es un programa pertinente y se delimitaran estrategias para que se factible.

<i>Nombre del programa</i>	PNPC		Total de matrícula
	Sí	No	
<i>Maestría en Ciencias Biomédicas</i>		X	5

4.2.3 Atención a la diversidad

<i>Programa de Posgrado</i>	<i>Matrícula total de Posgrado</i>	<i>Número de estudiantes indígenas</i>	<i>Número de estudiantes con alguna discapacidad</i>	<i>Número de estudiantes extranjeros</i>
<i>Maestría en Ciencias Biomédicas</i>	5	0	0	0

5. EXTENSIÓN

5.1 Servicio Social.

En el año que se informa solo estudiantes de la licenciatura de Químico Farmacobiólogo solicitaron realizar el Servicio Social en nuestra Unidad Académica.

<i>Periodo</i>	<i>Licenciatura de procedencia</i>	<i>Área en la que presto el servicio</i>	<i>Prestadores de servicio</i>
Enero – Diciembre 2020	Lic. Químico Farmacobiólogo Campus IV	Laboratorio de Ciencias Biomédicas	4

5.2 Prácticas profesionales.

El Servicio Social de Medicina Humana es el equivalente a la practicas profesionales, nuestro alumno lo desarrollan durante un año en las instituciones de salud públicas que brindan atención médica.



Ciclo	Internado de pregrado rotatorio	Servicio social
Julio 2020 – Junio 2021	64	69
Enero – Diciembre 2021	75	70

5.3 Educación continua

No se ha podido consolidar el área de educación continua, se proyecta que con las competencias tecnológicas adquiridas por los docentes para otorgar clases virtuales abran un campo de oportunidad para desarrollar cursos de actualización en las Ciencias Médicas.

5.4 Cultura Física y Deportes

- Activación Física Enero – Mayo 2020

5.5 Promoción Cultural.

Promover la cultura es parte del que hacer universitario, se enlistan las actividades que se realizaron durante el periodo.

NOMBRE DEL CURSO	TOTAL DE ALUMNOS	FECHA
Taller de Pintura	6 alumnos	25 de Enero 2020
Feria de la Salud	50 alumnos	Enero – Mayo 2020
Taller de Danza	6 alumnos	15 de Febrero 2020
2° Foro Ambiental de la Guardia Nacional	100 alumnos	7 de Febrero 2020

5.6 Cultura Ambiental

Incentivar en los alumnos la cultura ambiental es asegurar el futuro de nuestro planeta.

- Platica virtual Consumo Responsable – 18 de Septiembre 2020
- Participación en el Tapatón Universitario – Mayo 2020



- Asistencia al Segundo foro Ambiental de la Guardia Nacional – 7 de Febrero 2020

5.7 Comunicación Social

La Facultad cuenta con una página web en donde se brinda información de importancia para la Comunidad Universitaria de la Facultad y a población en general, también contamos con redes sociales para difusión de los eventos y actividades académicas de importancia, esto nos permite interactuar de manera directa con los alumnos.

5.8 Convenios

Nuestra Facultad cuenta con convenios actualizados con las diferentes Instituciones de Salud de la región y el Estado, esto ha permitido que se continúe con el acceso a los campos clínicos para las practicas clínicas de la licenciatura, e Internado Rotatorio de Pregrado y el Servicio Social en medicina.

#	TIPO DE CONVENIO	INSTITUCIÓN
1	CONVENIO DE COOPERACIÓN EDUCATIVA EN ÁREAS DE INTERÉS COMÚN (BIBLIOTECA, AUDITORIO Y ÁREAS DEPORTIVAS)	FAC. MED TAP – FAC. CIENCIAS QUIMICAS C-IV
2	CONVENIO GENERAL DE COLABORACIÓN Y DE APOYO INSTITUCIONAL	UNACH – CRUZ ROJA
3	CONVENIO ESPECIFICO DE COLABORACIÓN EN MATERIA DE SERVICIO SOCIAL Y/O PRACTICAS PROFESIONALES	UNACH – DIF CHIAPAS
4	CONVENIO DE COLABORACIÓN Y APOYO MUTUO	ISSSTEP -UNACH
5	CONVENIO GENERAL DE COLABORACIÓN ACADÉMICA	IMSS - UNACH
6	CONVENIO ESPECIFICO DE COLABORACIÓN	UNAM - UNACH
7	ACUERDO DE COLABORACIÓN INSTITUCIONAL	UNIVERSIDAD POLTECNICA DE TAPACHULA - UNACH
8	CONVENIO IMPLEMENTACIÓN DEL PROGRAMA DE SERVICIOS MÉDICOS PREVENTIVOS PARA LOS TRABAJADORES ACADÉMICOS SINDICALIZADOS EN ACTIVO	UNACH - SPAUNACH
9	ACUERDO DE COLABORACIÓN INSTITUCIONAL	UNIVERSIDAD POLTECNICA DE TAPACHULA - UNACH
10	CONVENIO MODIFICATORIO DEL CONVENIO ESPECÍFICO DE COLABORACIÓN QUE EN MATERIA DE CICLOS CLÍNICOS	INSTITUTO DE SALUD DEL ESTADO CE CHIAPAS (ISECH) - UNACH
11	CONVENIO ESPECÍFICO DE COLABORACIÓN EN MATERIA DE INTERNADO DE PREGRADO	ISSTECH – UNACH
12	CONVENIO ESPECÍFICO DE COLABORACIÓN PARA LA ASIGNACIÓN DE CAMPOS CLÍNICOS	ISSTECH - UNACH
13	CONVENIO GENERAL DE COLABORACIÓN ACADÉMICA, CIENTÍFICA Y CULTURAL	ISSTECH - UNACH
14	ACUERDO POR EL QUE SE REVALIDA EL CONVENIO GENERAL DE COLABORACIÓN ACADEMICA	UNACH – SERVICIO GEOLÓGICO MEXICANO



15	CONVENIO GENERAL DE COLABORACIÓN EN MATERIA DE ATENCIÓN MÉDICA, INVESTIGACIÓN, FORMACIÓN Y ACTUALIZACIÓN DE RECURSOS HUMANOS PARA LA SALUD	CRAE - UNACH
16	CONVENIO ESPECIFICO DE COLABORACIÓN EN MATERIA DE CICLOS CLÍNICOS DE LA LICENCIATURA DE MÉDICO CIRUJANO	CRAE - UNACH
17	CONVENIO ESPECÍFICO DE COLABORACIÓN EN MATERIA DE INTERNADO MÉDICO DE PREGRADO	CRAE - UNACH
18	CONVENIO GENERAL DE COLABORACIÓN ACADEMICA	UNACH – SERVICIO GEOLÓGICO MEXICANO
19	CONVENIO GENERAL DE COLABORACIÓN INSTITUCIONAL	UNACH – DIF ESTATAL
20	CONVENIO GENERAL DE COLABORACIÓN INSTITUCIONAL	UNACH – AYUNTAMIENTO MUNICIPAL
21	CONVENIO GENERAL DE COLABORACIÓN Y COOPERACIÓN INSTITUCIONAL	ISSSTE - UNACH
22	CONVENIO MODIFICATORIO DEL CONVENIO GENERAL DE COLABORACIÓN QUE EN MATERIA DE ATENCIÓN MÉDICA, INVESTIGACIÓN, FORMACIÓN Y ACTUALIZACIÓN DE RECURSOS HUMANOS	INSTITUTO DE SALUD DEL ESTADO CE CHIAPAS (ISECH) - UNACH
23	CONVENIO MODIFICATORIO DEL CONVENIO ESPECÍFICO DE COLABORACIÓN QUE EN MATERIA DE PRESTACIÓN DE INTERNADO MÉDICO DE PREGRADO	INSTITUTO DE SALUD DEL ESTADO CE CHIAPAS (ISECH) - UNACH
24	CONVENIO MODIFICATORIO DEL CONVENIO ESPECÍFICO DE COLABORACIÓN QUE PARA LA ENSEÑANZA DE SALUD EN POSGRADO	INSTITUTO DE SALUD DEL ESTADO CE CHIAPAS (ISECH) - UNACH
25	CONVENIO MODIFICATORIO DEL CONVENIO ESPECÍFICO DE COLABORACIÓN QUE EN MATERIA DE CICLOS CLINICOS	INSTITUTO DE SALUD DEL ESTADO CE CHIAPAS (ISECH) - UNACH
26	CONVENIO MODIFICATORIO DEL CONVENIO ESPECÍFICO DE COLABORACIÓN QUE EN MATERIA DE PRESTACIÓN DE SERVICIO SOCIAL	INSTITUTO DE SALUD DEL ESTADO CE CHIAPAS (ISECH) - UNACH
27	CONVENIO GENERAL DE COLABORACIÓN QUE EN MATERIA DE ATENCIÓN MÉDICA, INVESTIGACIÓN, FORMACIÓN Y ACTUALIZACIÓN DE RECURSOS HUMANOS	INSTITUTO DE SALUD DEL ESTADO CE CHIAPAS (ISECH) - UNACH
28	CONVENIO ESPECÍFICO DE COLABORACIÓN QUE EN MATERIA DE INTERNADO MÉDICO DE PREGRADO	INSTITUTO DE SALUD DEL ESTADO CE CHIAPAS (ISECH) - UNACH
29	CONVENIO ESPECÍFICO DE COLABORACIÓN QUE EN MATERIA DE CICLOS CLINICOS	INSTITUTO DE SALUD DEL ESTADO CE CHIAPAS (ISECH) - UNACH
30	CONVENIO ESPECÍFICO DE COLABORACIÓN EN MATERIA DE CAMPOS CLÍNICOS EN EJECUCION DEL CONVENIO GENERAL	IMSS - UNACH



6. GESTION

6.1 Gestión Académica

6.1.1 Organigrama

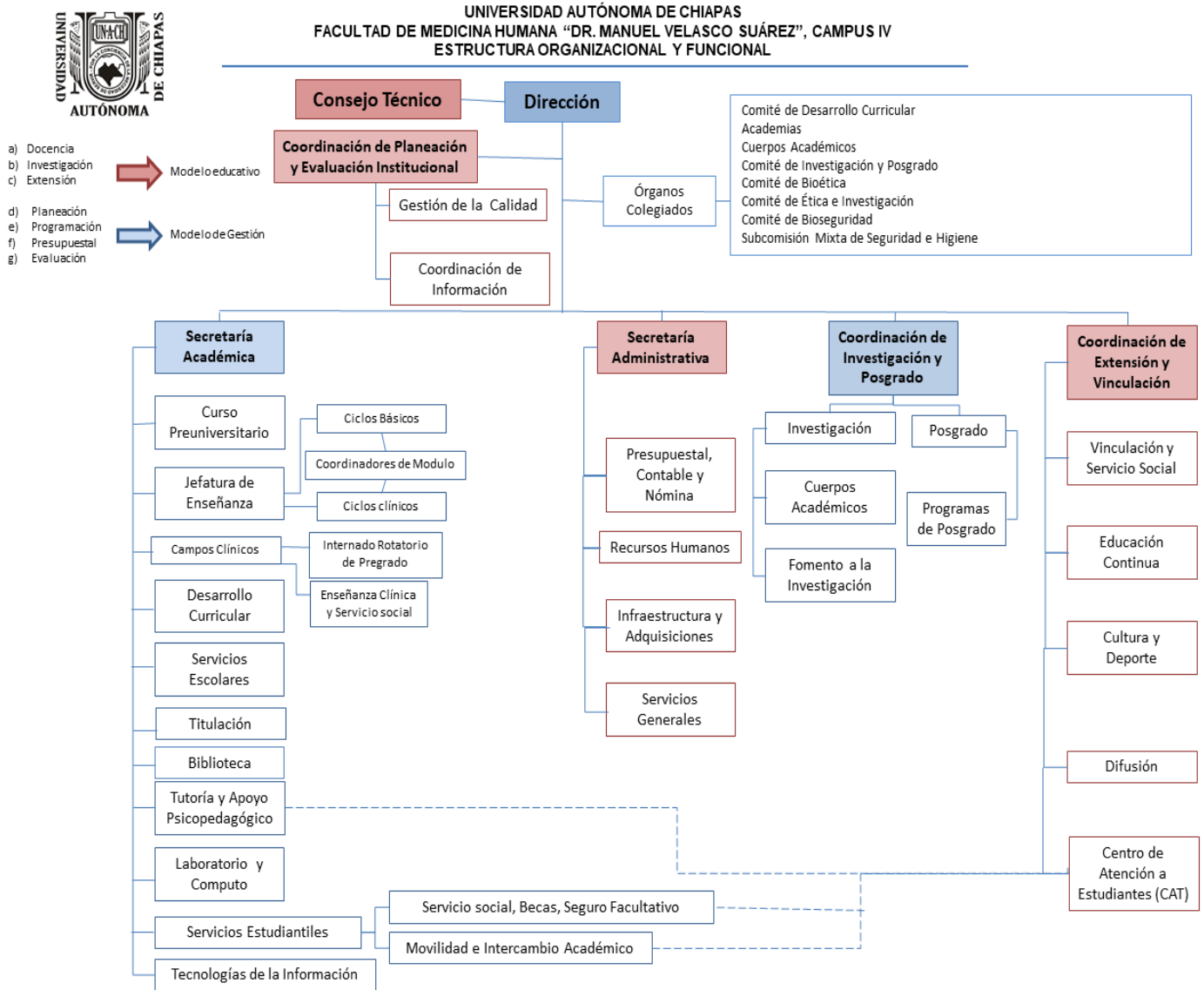



6.1.2 Representación Institucional y Grupos Colegiados

Consejeros Universitarios:

Dr. Jordán Corzo Mancilla, Consejero Universitario Director de la Facultad de Medicina Humana "Dr. Manuel Velasco Suárez", Campus IV.

Dr. César Aguilar Meza, nombrado Consejero Universitario, Profesor de Carrera. de la Facultad de Medicina Humana "Dr. Manuel Velasco Suárez", Campus IV de fecha 4 de diciembre de 2019. (por un periodo de 4 años).

CONSEJO UNIVERSITARIO

NOMBRE	CARGO
Dr. Jordán Corzo Mancilla	Consejero Universitario Director
Dr. Cesar Aguilar Meza	Consejero Universitario Profesor de Carrera

CONSEJO TECNICO

NOMBRE	CARGO
Dra. Karina Del C. Trujillo Murillo	Consejero Técnico Profesor De Carrera
Dr. Homero Anaya Lara	Consejero Técnico Profesor De Asignatura

ACADEMIAS

ACADEMIA	PRESIDENTE	SECRETARIO
Medicina Social	Dr. Cesar Aguilar Meza	Dr. José Luis Guerrero Flores
Niño Y Adolescente	Dr. Adolfo Mendoza Ulloa	Dr. José Fernando Reyes Castro
Salud De La Mujer	Dr. Raúl Anaya Lara	Dr. José Antonio García Méndez
Salud Publica	Dra. Sandra Caballero Sosa	Dr. Julio Cesar Jan Gómez
Ciencias Quirúrgicas	Dr. José Lozano Orozco	Dr. Ángel Zerón Castañón



COMITÉS

COMITÉ	DIRECTOR	SECRETARIO
Desarrollo Curricular	Dr. Jordán Corzo Mancilla	Dra. Juana Chirino Romero
Investigación y Posgrado	Dr. Jordán Corzo Mancilla	Dra. Karina del C. Trujillo Murillo
Planeación y Evaluación Universitaria (CPEU)	Dr. Jordán Corzo Mancilla	LAT. Eunice Arévalo Girón

COMITÉ DE PROTECCIÓN CIVIL

La unidad interna de protección civil, queda integrada por los CC:

NOMBRE	PUESTO (DENTRO DE LA UIPC)
Mtro. Christian D. Hernández Barrios	Coordinador General
Lic. Eleazar Natarén Flores	Suplente del Coordinador General
C. Rocío Gisela Montesinos Domínguez	Suplente del Coordinador General
Julio Adrián Rosales Trujillo	Brigadista de Control y Combate de Incendio

6.2 Gestión Administrativa y Financiera

6.2.1 Personal Administrativo

En esta etapa de nuevos retos de hacer más con menos la Facultad de Medicina Humana "Dr. Manuel Velasco Suárez" Campus IV, disminuyó su planta administrativa de 21 a 17 trabajadores que respalda el trabajo institucional y se unen al compromiso de hacer frente a los retos y objetivos de esta institución que abre sus puertas desde las 6:30 am a las 21:00 horas de lunes a viernes.

Tipo de contratación	Número de trabajadores
Base	6
Confianza	5
Honorarios	4
Técnico Académico	2

Y en Enero del 2021 se incorporó una compañera de base la Mtra. Olga Lidia Bello Vera con el fin de sumar en cada una de las actividades administrativas.

6.3 Finanzas

6.3.1 Origen y aplicación de recursos

Un año difícil para la economía del país, y en apego a todas las reducciones presupuestales y lineamientos emitidos por las dependencias superiores y financieras de nuestra Universidad esta Facultad redujo sus gastos a más del 50% del total de su presupuesto mensual.

A continuación, se detalla lo ejercido en cada una de las fuentes de financiamiento, la suma del gasto y las economías que fueron reintegradas a la cuenta concentradora de la Universidad.

CENTRO DE TRABAJO: 46201 LICENCIATURA

	FUENTE DE FINANCIAMIENTO	IMPORTE MODIFICADO	IMPORTE MINISTRADO	IMPORTE EJERCIDO	MODIFICADO MINISTRADO (remanente 2021)
11101	SUBSIDIO FEDERAL ORDINARIO	\$ 585,933.00	\$ 854,202.12	\$ 709,476.72	\$ 144,725.40
11201	SUBSIDIO ESTATAL ORDINARIO	\$ 281,067.00	\$ 165,495.00	\$ 164,694.57	\$ 800.43
15202	INGRESOS PREUNIVERSITARIO	\$ 371,200.80	\$ 371,200.80	\$ 99,579.13	\$ 270,716.87
25202	INGRESOS PREUNIVERSITARIO	\$ 280,970.47	\$ 280,970.00	\$ 280,970.00	\$ ---
15201	INGRESOS PROPIOS EXTRAORDINARIOS	\$439,842.61	\$439,842.61	\$99,954.83	\$339,887.78
	TOTAL	\$1,959,013.88	\$2,111,711.00	\$1,354,675.72	\$756,180.48

Gasto Corriente

Derivado de la pandemia el gasto corriente de nuestra Facultad se redujo a más del 50%, por lo que solo fue ministrado para las partidas esenciales, luz, agua, internet y mantenimiento sin embargo se logra una ampliación por la cantidad de \$ 547,143.20 (Quinientos Cuarenta y Siete mil Ciento Cuarenta y Tres Pesos 20/100 m.n.) según oficio SA/11/1869/2020 para el equipamiento e instalación de laboratorio básico de las Nuevas Instalaciones de esta Facultad.



Ingresos Extraordinarios 2020

Dentro del programa de Expansión de la Educación Media Superior y Superior 2020 (PROEXES 2020) se logra la asignación de \$ 2,107,425.90 (Dos millones Ciento siete Mil Cuatrocientos Veinticinco Pesos 90/100 M.N.) Según Oficio DGP/404/2020, Con el objetivo de equipar las nuevas instalaciones de la Facultad de Medicina Tapachula.

Ingresos Propios 2020

El curso de selección y la Maestría en Ciencias Biomédicas generan ingresos a la institución además de ser autofinanciable, financia algunos gastos que la Licenciatura genera, y con esto se logren objetivos establecidos.

Ingresos Propios de Maestría en Ciencias Biomédicas

CENTRO DE TRABAJO: 46202 DIVISION DE ESTUDIOS DE POSGRADOS

	FUENTE DE FINANCIAMIENTO	IMPORTE MODIFICADO	IMPORTE MINISTRADO	IMPORTE EJERCIDO	MODIFICADO MINISTRADO (remanente 2020)
15201	INGRESOS PROPIOS EXTRAORDINARIOS	\$ 28,800.00	\$ 28,800.00	\$ 18,650.00	\$ 10,150.00
25201	INGRESOS PROPIOS EXTRAORDINARIOS	\$ 65,640.00	\$ 65,640.00	\$ 65,640.00	\$ -----
	TOTAL	\$94,440.00	\$94,440.00	\$84,290.00	\$10,150.00

7. Indicadores CUMEX

7.1 Cuadro ejecutivo de indicadores CUMEX, UNACH, UA

Indicador	Estándar CUMEX 2016	Indicador UNACH	Indicador UA
1. Proporción de PTC adscritos con Posgrado (titulado)	92%	87.03	100%
2. Proporción de PTC adscritos con doctorado (titulado)	47%	41.15%	40%
3. Proporción de PTC adscritos con Perfil PRODEP	55%	38.90%	40%
4. Proporción de PTC adscritos en el SNI	22%	12.59%	40%
5. Proporción de Cuerpos Académicos Consolidados	31%	15.38%	100%
6. Proporción de Cuerpos Académicos Consolidados y en Consolidación	65%	61.43%	100%
7. Proporción de Programas Educativos en TSU y Licenciaturas de Calidad	80%	57.53%	0%
8. Proporción de Matrícula en Programas Educativos de TSU y Licenciatura de Calidad	90%	87.60%	0%
9. Proporción de Programas de Posgrado en el PNPC	50%	31.11%	0%
10. Proporción de Matrícula de Posgrado en PNPC	47%	38.45%	0%

7.2 Retos y perspectivas

Objetivo	Meta ¹	Estrategia ¹	Responsable en la UA ¹	DAC Corresponsable ¹	Plazo	
					Año	Avance
Incrementar la proporción de PTC con doctorado	60%	Promoción de becas (PRODEP, CONACyT, etc.) e incentivos a los PTC para estudios de Doctorado Estancias académicas en IES a nivel nacional Estancias académicas en IES a nivel nacional	Secretaría Académica Coordinación de Investigación y Posgrado	Rectoría Secretaría Académica Dirección General de Investigación y Posgrado	2023	50%
Incrementar la proporción de PTC con posgrado (maestría y doctorado)	100%				2020	cumplido
Incrementar la proporción de PTC con perfil deseable PRODEP	80%	Realizar convenios de colaboración con IES para la realización de estancias académicas y de investigación para docentes Formar cuerpos colegiados que evolucionen a Cuerpos Académicos Cursos de Capacitación en herramientas de investigación para docentes Programa de estímulos para la publicación de productividad académica	Secretaría Académica Coordinación de Investigación y Posgrado Educación continua	Rectoría Secretaría Académica Dirección General de Investigación y Posgrado	2023	50%
Incrementar la proporción de PTC en el Sistema Nacional de Investigadores (SNI)	40%				2020	cumplido
Incrementar la proporción de Cuerpos Académicos Consolidados (CAC)	40%	Fortalecer las redes de colaboración con IES nacionales e internacionales Estancias académicas en IES a nivel nacional	Secretaría Académica Coordinación de Investigación y Posgrado	Rectoría Secretaría Académica Dirección General de Investigación y Posgrado	2023	cumplido



		Estancias académicas en IES a nivel nacional	Educación continua			
Incrementar la proporción de Cuerpos Académicos Consolidados y en Consolidación (CAC y CAEC)	40%	Formar cuerpos colegiados que evolucionen a Cuerpos Académicos Cursos de Capacitación en herramientas de investigación para docentes Programa de estímulos para la publicación de productividad académica	Secretaría Académica Coordinación de Investigación y Posgrado Educación continua	Rectoría Secretaría Académica Dirección General de Investigación y Posgrado	2023	cumplido
Incrementar la proporción de Programas Educativos (PE) de Licenciatura de calidad	80%	Elaborar planes de mejora. Atender al 100% las recomendaciones de los organismos acreditadores	Dirección Secretaría Administrativa Secretaría Académica Coordinación de Investigación y Posgrado Coordinación de Planeación y Evaluación	Rectoría Secretaría General Secretaría Administrativa Secretaría Académica Dirección General de Investigación y Posgrado Dirección General de infraestructura y Servicios Generales	2021	0%
Incrementar la proporción de Matrícula en PE de calidad	90%	Elaborar planes de mejora. Atender al 100% las recomendaciones de los organismos acreditadores	Dirección Secretaría Administrativa Secretaría Académica Coordinación de Investigación y Posgrado Coordinación de Planeación y Evaluación	Rectoría Secretaría General Secretaría Administrativa Secretaría Académica Dirección General de Investigación y Posgrado Dirección General de infraestructura y Servicios Generales	2021	0%
Incrementar la Proporción de Programas de Posgrado en PNP-C-CONACyT	50%	Elaborar planes de mejora. Atender al 100% las recomendaciones de los organismos acreditadores	Dirección Secretaría Administrativa Secretaría Académica Coordinación de Investigación y Posgrado Coordinación de Planeación y Evaluación	Rectoría Secretaría General Secretaría Administrativa Secretaría Académica Dirección General de Investigación y Posgrado Dirección General de infraestructura y Servicios Generales	2021	0%
Incrementar la proporción de Matrícula de posgrado en PNP-C-CONACyT	50%	Elaborar planes de mejora. Atender al 100% las recomendaciones de los organismos acreditadores	Dirección Secretaría Administrativa Secretaría Académica Coordinación de Investigación y Posgrado Coordinación de Planeación y Evaluación	Rectoría Secretaría General Secretaría Administrativa Secretaría Académica Dirección General de Investigación y Posgrado Dirección General de infraestructura y Servicios Generales	2021	0%



8. Conclusión

A dos años de haber iniciado esta gestión acompañado del gran equipo de trabajo que conforma el cuerpo de gobierno y la comunidad académica en su conjunto, podemos decir que a pesar de la sana distancia y que la mayoría de las actividades se realizaron de manera virtual en el último año, hoy somos un comunidad más unida y cohesionada, reconocemos las áreas de oportunidad y nuestras fortalezas como Unidad Académica, pero lo más importante es que sabemos y reconocemos lo que somos: una Facultad de Medicina Humana que tiene como principal objetivo y compromiso la calidad académica que permita a sus egresados adquirir todas las competencias profesionales con sentido de servicio y humanismo para que en el ejercicio de su profesión ayuden a resolver los problemas de salud de la población.

La situación actual que atraviesa el mundo por la pandemia y todas las implicaciones sociales y económicas que de ella derivan impactan en la economía de nuestro país al mismo tiempo que en la Universidad, hoy tenemos la responsabilidad de ejercer los recursos financieros y humanos con las directrices de transparencia, honestidad y austeridad que ha trazado el Rector Dr. Carlos Natarén Nandayapa en su gestión. Quiero agradecer la sensibilidad del Dr. Carlos Natarén Nandayapa para atender las necesidades de nuestra Unidad Académica y el apoyo de todas las Direcciones y Áreas de la administración central por su acompañamiento, hoy nos sentimos más fortalecidos para afrontar los retos y compromisos pendientes.

El recurso más valioso con el que puede contar una institución es el recurso humano, quiero expresar mi reconocimiento por el trabajo y dedicación a todas las personas que día a día hacen que la Facultad de Medicina Humana este en movimiento; trabajadores de honorarios, de confianza, de base, técnicos académicos, profesores de asignatura, profesores de tiempo completo, coordinadores de área y secretaría académica. A la Honorable Junta de Gobierno, al Sr, Rector Dr. Carlos Natarén Nandayapa y a toda la comunidad de la Universidad Autónoma refrendo mi convicción, compromiso y trabajo para aportar desde la Facultad de Medicina Humana Tapachula a la construcción de Universidad que todos queremos.

“Por la Conciencia de la Necesidad de Servir”

MTRO. JORDÁN CORZO MANCILLA



9. Anexos
Anexo 1.

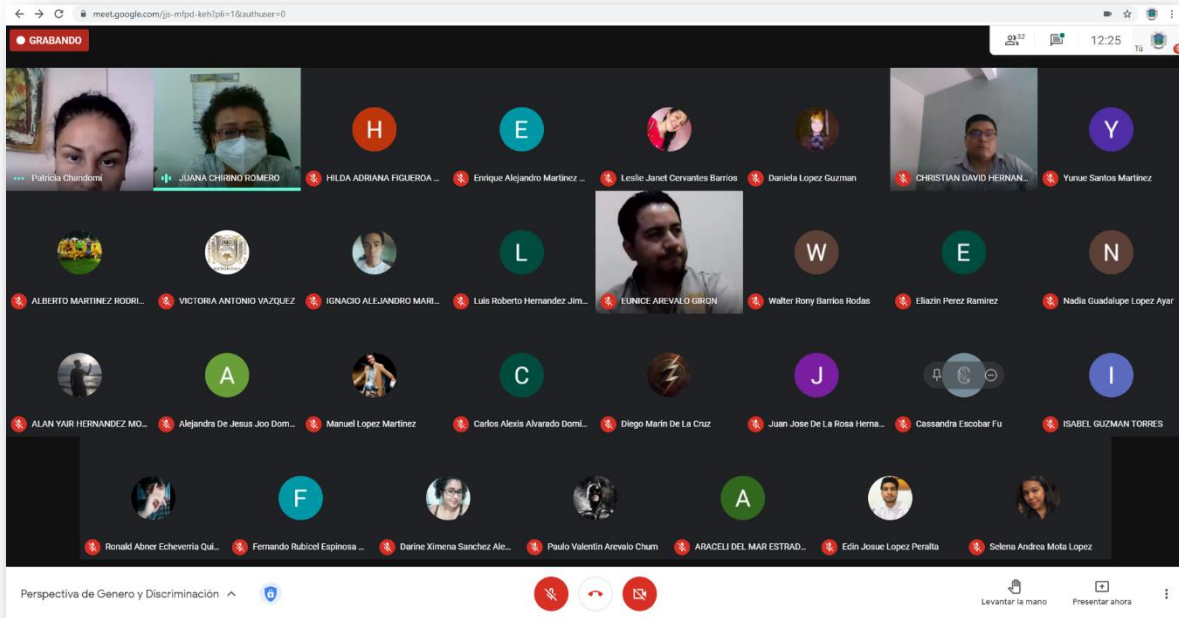
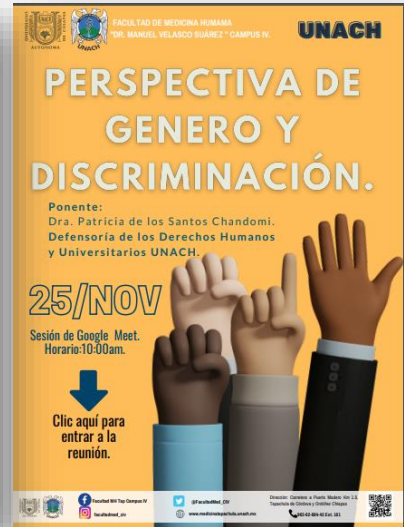
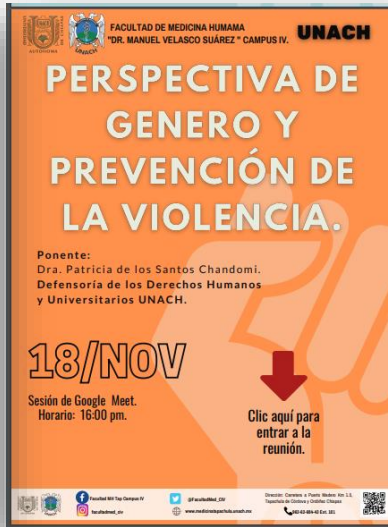
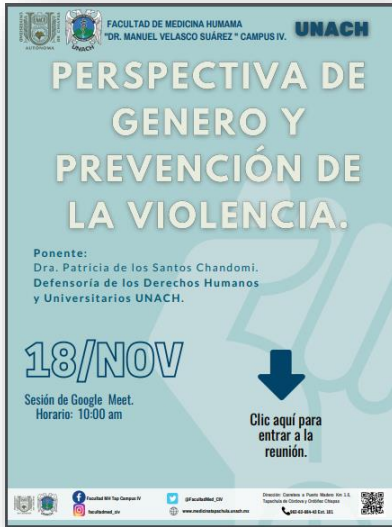

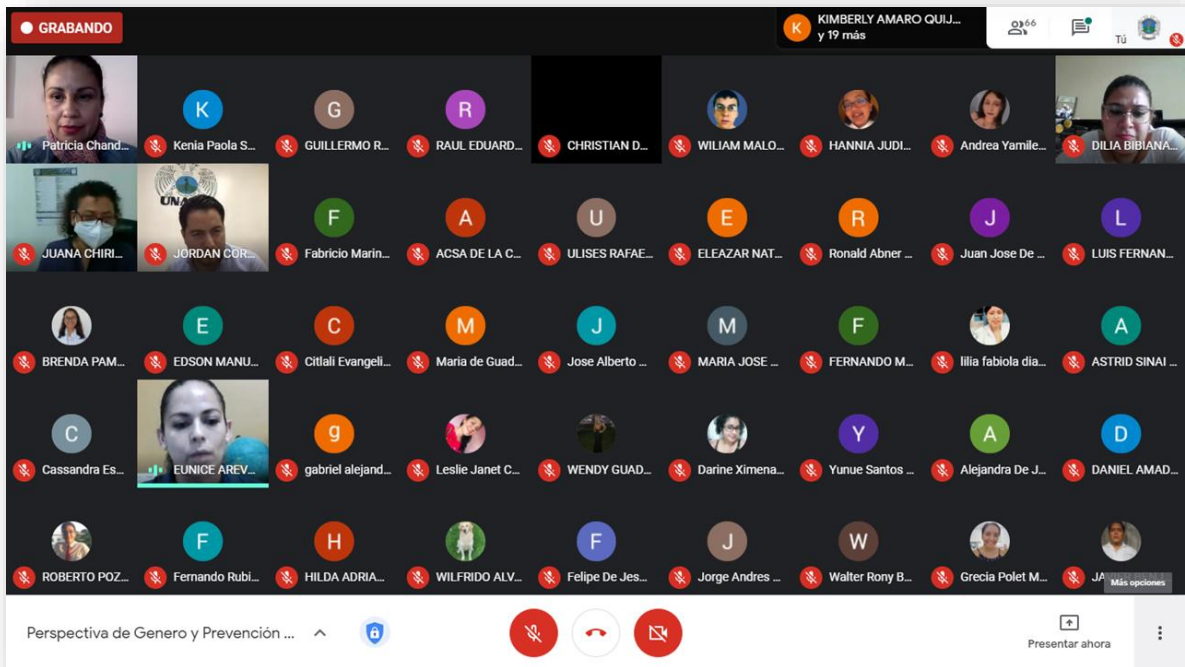
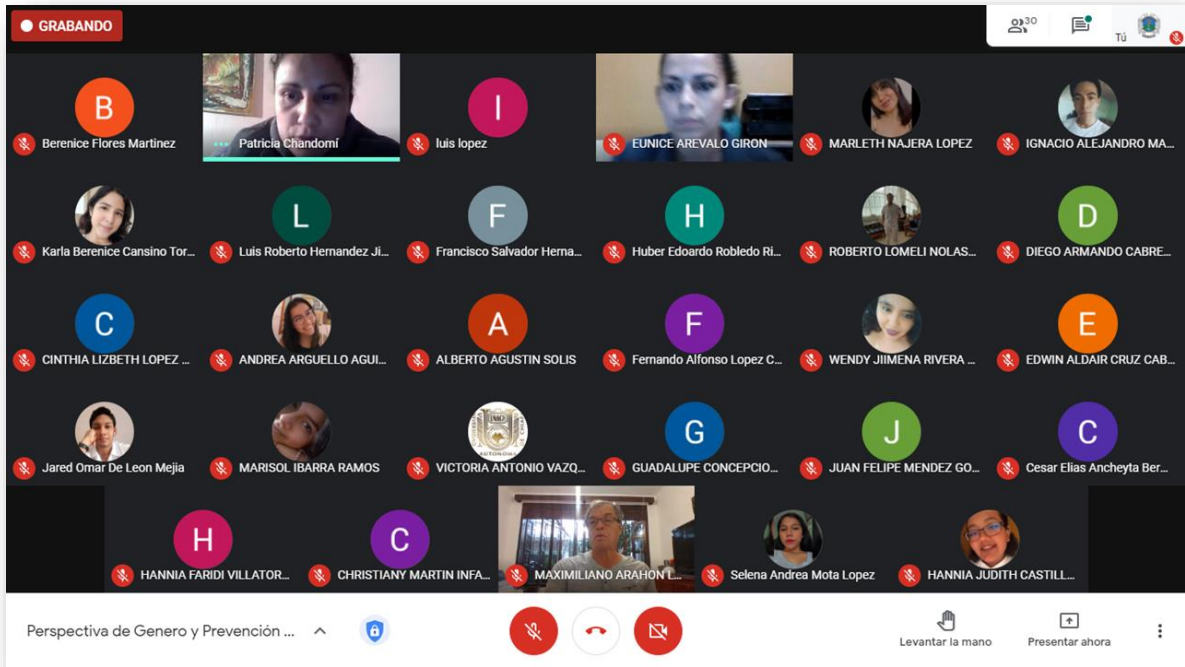



Feria de la salud Enero Mayo 2020



Segundo foro: Misión ambiental de la Guardia Nacional





Taller de danza



UNIVERSIDAD AUTÓNOMA DE CHIAPAS
FACULTAD DE MEDICINA HUMANA
"DR. MANUEL VELASCO SUÁREZ" CAMPUS IV

TE INVITA AL
TALLER DE DANZA!

18 DE FEBRERO DE 2023
9:00 - 12:00 HORAS
ENTRADA LIBRE

LUGAR: FACULTAD DE MEDICINA HUMANA CAMPUS IV

IMPARTIDO POR LA MAESTRA
RIQUEL SCARLETT DAVILA CANTU
BAILARINA DE FOLKLOR PROFESIONAL
CON EXPERIENCIA EN ESCENARIOS INTERNACIONALES.

Platica virtual consumo responsable



Universidad Autónoma de Chiapas
Facultad de Medicina Humana
"Dr. Manuel Velasco Suárez" Campus IV

CONSUMO RESPONSABLE

¿Cuál es la diferencia entre residuo sólido y basura?

ING. MARIA DE LOURDES RODRIGUEZ GUEZ

18/09

11:30 - 12:00 pm

Clic aquí para entrar a la reunión.

Universidad Autónoma de Chiapas
Facultad de Medicina Humana
"Dr. Manuel Velasco Suárez" Campus IV

CINE AL AIRE LIBRE!

FEBRERO 13-14 • 4:30-8 PM

ENTRADA LIBRE

KERMES, MÓDULOS DE INFORMACIÓN DE SALUD

LUGAR: JARDIN FRENTE A LA DIRECCION DE LA FACULTAD

NO OLVIDES TRAER TU TAPETE

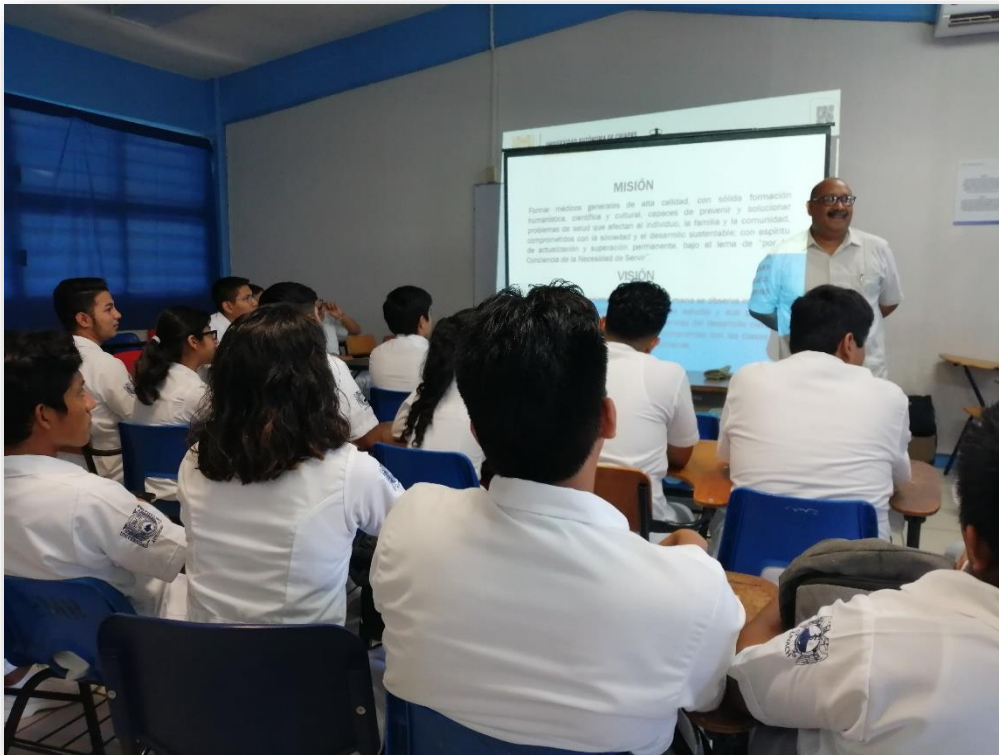

Salud universitaria

The image displays three promotional posters for university health activities, arranged horizontally. Each poster includes the name of the activity, the date, the location, and the speaker's name.

- Left Poster:**
 - Activity:** DEPRESIÓN EN ESTUDIANTES UNIVERSITARIOS
 - Date:** 06/11
 - Location:** Salón de Grupos, 1º piso, Horario: 19:00 am.
 - Speaker:** PSE. TANI GILBERTO MITAS
- Middle Poster:**
 - Activity:** MANEJO DE EMOCIONES
 - Date:** 09/10
 - Location:** Salón de Grupos, 1º piso, Horario: 19:00 am.
 - Speaker:** PSE. TANI GILBERTO MITAS
- Right Poster:**
 - Activity:** GIMNASIA CEREBRAL
 - Date:** 18/09
 - Location:** Salón de Grupos, 1º piso, Horario: 12:00 - 1:30 pm.
 - Speaker:** PSE. TANI GILBERTO MITAS

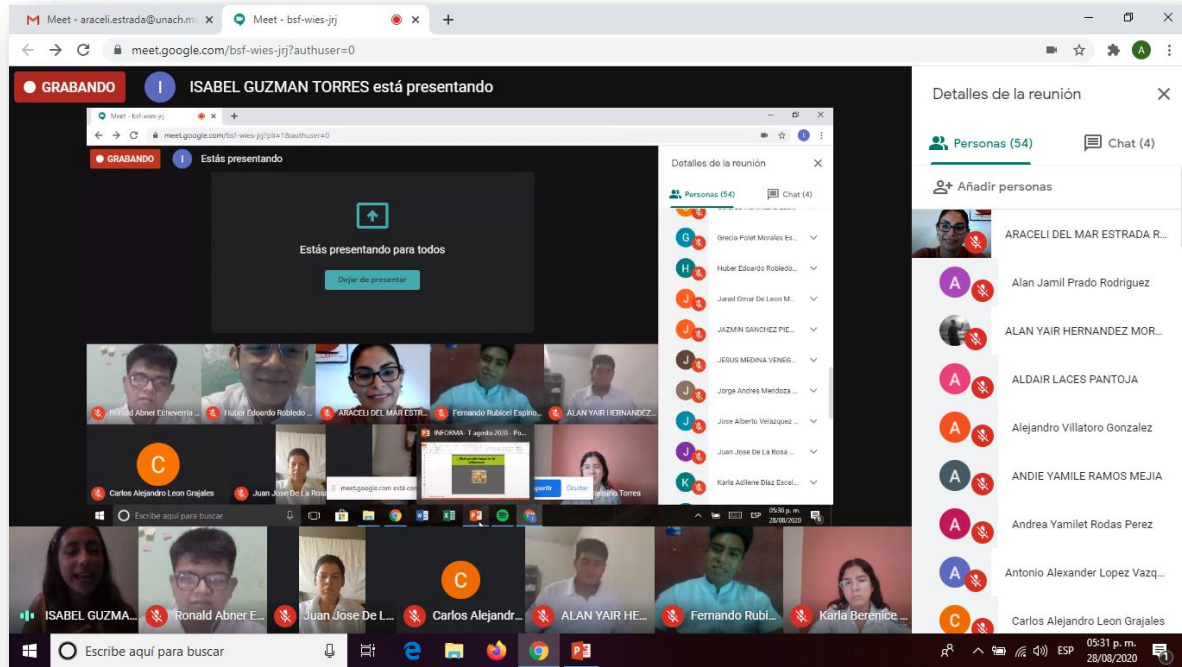





Gimnasia Cerebral

F. CONJUNTO DE EJERCICIOS FÍSICOS DESTINADOS A DESARROLLAR ARMÓNICAMENTE EL CUERPO.
ADJ. PERTENECIENTE O RELATIVO AL CEREBRO

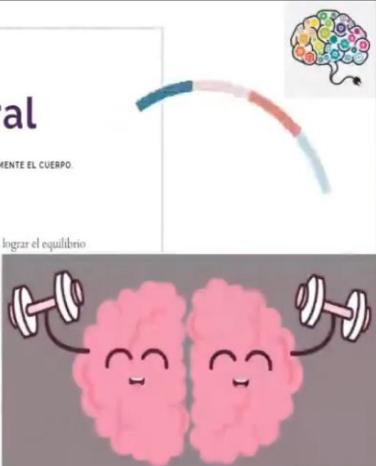
Es una técnica que propone generar nuevas conexiones neuronales para lograr el equilibrio y mejorar el aprendizaje.





Lina Ixruze

¿Cuál es la diferencia entre residuo sólido y basura?

¿Residuos sólidos?

¿Basura?

¿Residuos sólidos?

¿Basura?

¿Residuos sólidos?

¿Basura?

¿Residuos sólidos?

¿Basura?

¿Residuos sólidos?

¿Basura?

¿Residuos sólidos?

¿Basura?

¿Residuos sólidos?

¿Basura?

¿Residuos sólidos?

¿Basura?

¿Residuos sólidos?

¿Basura?

¿Residuos sólidos?

¿Basura?

¿Residuos sólidos?

¿Basura?



¿Residuos sólidos?

¿Basura?

¿Residuos sólidos?

¿Basura?

¿Residuos sólidos?

¿Basura?

¿Residuos sólidos?

¿Basura?

¿Residuos sólidos?

¿Basura?

¿Residuos sólidos?

¿Basura?

¿Residuos sólidos?

¿Basura?

¿Residuos sólidos?

¿Basura?

¿Residuos sólidos?

¿Basura?

¿Residuos sólidos?

¿Basura?



Carlos Zambrano



Anexo 2





Anexo 3





Anexo 4.







Anexo 5

Relación de libros más solicitados en la biblioteca de la Facultad de Medicina Humana "Dr. Manuel Velasco Suárez" Campus IV de la Unach.

NOMBRE	AUTOR
Anatomía Humana	(Latarjet, Ruiz Liard).
Anatomía Humana	(Fernando Quiroz Gutiérrez).
Anatomía Con Orientación Clínica	(Moore D.)
Cardiología	(F. Guadalajara).
Cirugía	(Salvador M. Dubois).
Dermatología	(Roberto Arenas).
Embriología Médica	(Langman).
Farmacología Básica y Clínica	(Katzung).
Gastroenterología	(Villalobos).
Geriatría	(d'Hiver G.)
Gerontología y Geriatría	(Millan Calenti).
Ginecología Básica Ilustrada	(Mondragón)
Harrison Manual De Medicina	(Longo, Fauci, Kasper, Hauser, Jamenson).
Harrison Principios De Medicina Interna	(Longo, Fauci, Kasper, Hauser, Jamenson).
Hematología Clínica	(J. S.- Sabafren).
Langman Embriología Médica	(T.W. Sandler).
Las Bases Farmacológicas De La Terapéutica	(Brunton, Chabner, Knollman).
Lecciones De Dermatología De Saúl	(Ivonne Arellano, Amelie Peniche).
Neuroanatomía Clínica	(Snell).
Nutriología Médica	(E. Casanueva, M. Kaufer – Horwitz).
Pediatría	(Gilberto Treviño).
Pediatría	(R. Martínez).
Práctica De La Geriatría	(Rosalía R. Guillermo A.).
Principios De Anatomía y Fisiología	(Tortora Derrickson).
Psiquiatría General	(Howard H. Goldman).



Semiología Médica y Técnica Exploratoria	(A. Surós y J. Surós).
Semiología Médica	(A. Argente).
Sociomedicina	(Manuel B. Calderón).
Tratado De Fisiología Médica	(TGuyton and Hall).
Urología General De Smith	(Emil A. and Jack W.).
Velázquez Farmacología Básica Y Clínica	(P. Lorenzo, A. Moreno).
Williams Obstetricia	(Cunningham, Leveno, Bloom, Hauth, Rouse, Spang).

Tabla 1.

Metas de los Programas comprendidos en el Programa Académico 2019 –2023.

Nombre del Programa 1		
Docencia con calidad		
Indicadores	Meta 2019-2023	Meta Actual
Porcentaje de profesores con perfil idóneo al PE que atienden	90%	100%
Porcentaje de Profesores de Tiempo Completo con Posgrado	90%	100%
Porcentaje de Profesores de Tiempo Completo con doctorado	50%	40%
Porcentaje de profesores de Tiempo Completo con reconocimiento perfil PRODEP	80%	40%
Porcentaje de profesores de Tiempo Completo Sistema Estatal de Investigadores	50%	40%
Porcentaje de profesores que pertenecen al Sistema Nacional de Investigadores	50%	40%
Porcentaje de profesores con perfil internacional	20%	0%
Porcentaje de profesores habilitados en el uso de las TI	80%	60%
Porcentaje de profesores certificados en competencias didáctico-pedagógicas	30%	50%
Porcentaje de profesores certificados en el dominio de otro idioma	50%	10%

Nombre del programa 2		
Fortalecimiento de la gobernanza de la Facultad de Medicina		
Indicadores	Meta 2019-2023	Meta actual
Número de reglamentos actualizados	6	2



Número de sesiones de los órganos colegiados institucionales por año	12	8
Número de lineamientos internos nuevos	4	1

Nombre del proyecto 3

Transparencia y rendición de cuentas

Indicadores	Meta 2019-2023	Meta Actual
Informes de titulares de UA	4	2
Porcentaje de nuevos PTC y/o PMT contratados mediante concurso de oposición	100%	NA (no se han realizado contrataciones)

Nombre del proyecto 4

Ampliación y diversificación de la oferta educativa de pregrado y posgrado

Indicadores	Meta 2019-2023	Meta actual
Número de planes y programa de estudio actualizados	2	0%
Número de programas educativos con estudios de pertinencia social y factibilidad técnica y financiera validados por órganos de planeación nacional y estatal	2	100%

Nombre del programa 5

Estructura y organización académica de la Facultad de Medicina Tapachula

Indicadores	Meta 2019-2023	Meta actual
Estructura organizacional académica-administrativa actualizada	1	1
Manuales de organización actualizados	1	1
Manuales de procedimientos actualizados	1	0
Manuales de funciones actualizados	1	0
Estudio de clima organizacional actualizado	1	0

Nombre del programa 6

Instrumentación del Sistema Integral de Planeación Institucional en la Facultad de Medicina

Indicadores	Meta 2019-2023	Meta Actual
Sesiones de CPEU-UA anual	4	4 por año
Número de POA validados por CPEUUA	4	1
Número de programas educativos con proyectos de mejora	3	1



Plan Indicativo de Desarrollo vigente	1	1
Número de informes de evaluación de POA anual	4	1
Porcentaje de recomendaciones atendidas mediante Proyecto de Mejora anual	100%	50%

Nombre del programa 7

Fortalecimiento de la investigación, la capacidad y la productividad académica de la Facultad de Medicina

Indicadores	Meta 2019-2023	Meta Actual
Número de personal capacitado en formulación y evaluación de proyectos	20	5
Número de proyectos realizados con autofinanciamiento	8	2
Número de LGAC con al menos una investigación en proceso	2	2
Número de LGAC con al menos un producto académico al año	2	2
Número de CA Consolidados	1	0
Número de CA En Consolidación	0	0
Número de CA con investigaciones con financiamiento externo	4	1
Número de investigaciones que involucran estudiantes de pregrado	10	3
Número de investigaciones que involucran estudiantes de posgrado	12	2
Número de investigaciones que se realiza entre dos o más integrantes de un mismo CA	6	2
Número de investigaciones que tienen registrados como colaboradores a profesores de otras IES internacionales	3	0
Número de artículos al año publicados en revistas inscritas en el JCR	2	1
Número de artículos al año publicados en revistas inscritas en el padrón CONACYT	8	1

Nombre del programa 8

Instrumentación del Modelo Educativo y Académico Institucional en la Facultad de Medicina

Indicadores	Meta 2019-2023	Meta Actual
Número de programas educativos con estudios de pertinencia social y factibilidad técnica y financiera validados por órganos de planeación nacional y estatal	2	50%
Número de PE con estudios de egresados	2	0



Número de planes y programas de estudio con unidades de vinculación docente en el Currículo	2	50%
Número de planes y programas de estudio con enfoque de género	2	100%
Número de programas educativos que incorporan la agenda artística y cultural	2	0
Número de PE acreditados y/o reconocimiento PNPC-CONACyT	2	0
Porcentaje de profesores con perfil internacional	20%	0%
Porcentaje de profesores habilitados en el uso de las TI	80%	100%
Porcentaje de profesores certificados en competencias didáctico-pedagógicas	50%	50%
Porcentaje de profesores certificados en el dominio de otro idioma	50%	0%
Porcentaje de profesores habilitados para la extensión de los servicios	50%	0%
Porcentaje de profesores habilitados para la investigación	60%	30%

Nombre del programa 9

Fortalecimiento de los esquemas de atención para la formación integral del estudiante

Indicadores	Metas 2019-2023	Meta Actual
Número de Material didáctico disponible por asignatura	5	33
Número de Acervo bibliográfico básico	3 ejemplares por título	2
Número de bases de datos con acceso a Biblioteca digital	6 bases de datos	1
Servicio de Internet disponible	90% de acceso	100%
Porcentaje de beneficiarios con Becas.	80%	15%
Porcentaje de estudiantes que tienen acceso al seguro facultativo.	100%	84%
Número de Estudiantes por computadora.	10	25
Número de Software especializado por Unidad de Competencia.	1	2
Número de estudiantes con movilidad estudiantil.	60	8
Porcentaje de incremento de material didáctico	10% anual	5%
Número de eventos deportivos al año	4	0
Número de eventos culturales al año	2	3

Nombre del programa 10

Internacionalización de la Facultad de Medicina



Indicadores	Metas 2019-2023	Meta Actual
Número de programas educativos acreditados internacionalmente	1	0
Número de programas educativos que incorporen la dimensión internacional	2	0
Número de planes y programas de estudio que incorporen elementos de internacionalización	3	0
Número de convenios de colaboración y cooperación académica con IES y centros de investigación extranjeros	3	0
Porcentaje de profesores de profesores con perfil internacional	20%	0
Número de asignaturas/cursos en otros idiomas	2	0
Número de profesores extranjeros que imparten cursos como profesores invitados	2	0
Número de estudiantes realizan movilidad académica internacional	20	3
Número de PTC que imparten cursos como profesores invitados en IES del extranjero	2	0
Número de proyectos de investigación en colaboración con IES y Centros de Investigación del extranjero	3	0
Número de redes internacionales de colaboración y cooperación académica	2	0
Porcentaje de PTC que participan en redes académicas internacionales	20%	0
Número de eventos académicos (congresos, conferencias, etcétera) de nivel internacional	4	0

Nombre del programa 11

Vinculación y Responsabilidad Social Universitaria

Indicadores	Meta 2019-2023	Meta Actual
Número de UVD	16	0
Número de convenios de vinculación con el sector privado	4	0
Número de convenios de vinculación con el sector público	10	5
Número de convenios de vinculación con el sector social	5	1
Número de eventos de educación continua al año	16	2
Número de servicios que ofrece la UA	10	0
Número de proyectos de extensión universitaria dirigido a la comunidad	8	0

**Nombre del programa 12**

Programas educativos de calidad a nivel pregrado y posgrado

Indicadores	Meta 2019-2023	Meta Actual
Número de PE de pregrado reconocidos por su buena calidad	1	0
Porcentaje de estudiantes inscritos en PE de buena calidad	80%	0%
Número de PE acreditados	2	0
Número de PE acreditados por organismos internacionales	1	0
Número PE registrados en el padrón de licenciaturas de alto desempeño del CENEVAL	1	0
Número de Programas de Posgrado inscritos en el PNPC	1	0
Número de PE que cuentan con proyecto de mejora	2	2

Nombre del proyecto 13

Infraestructura física de calidad en la Facultad de Medicina

Indicadores	Metas 2019-2023	Meta Actual
Edificios construidos	3	2
Edificios equipados	5	1

Nombre del programa 14

Desarrollo laboral del personal administrativo

Indicadores	Metas 2019-2023	Meta Actual
Porcentaje de personal capacitado	80%	30%
Porcentaje de personal certificado en estándares de competencias laboral	50%	0%

UNIVERSIDAD AUTÓNOMA DE CHIAPAS



GESTIÓN 2019- 2023
Segundo Informe de Actividades

"POR LA CONCIENCIA DE LA NECESIDAD DE SERVIR"